



ΕΛΛΗΝΙΚΗ ΔΗΜΟΚΡΑΤΙΑ
Υπουργείο Ανάπτυξης
και Επενδύσεων



ΕΠ - ΥΜΕΠΕΡΑΑ
ΕΠΙΧΕΙΡΗΣΙΑΚΟ ΠΡΟΓΡΑΜΜΑ
Υποδομές Μεταφορών,
Περιβάλλον και Αειφόρος Ανάπτυξη

ΕΙΔΙΚΗ ΓΡΑΜΜΑΤΕΙΑ ΔΙΑΧΕΙΡΙΣΗΣ ΠΡΟΓΡΑΜΜΑΤΟΣ ΕΤΠΑ & ΤΣ
ΕΙΔΙΚΗ ΥΠΗΡΕΣΙΑ ΔΙΑΧΕΙΡΙΣΗΣ ΕΠΙΧΕΙΡΗΣΙΑΚΟΥ ΠΡΟΓΡΑΜΜΑΤΟΣ
«ΥΠΟΔΟΜΕΣ ΜΕΤΑΦΟΡΩΝ, ΠΕΡΙΒΑΛΛΟΝ & ΑΕΙΦΟΡΟΣ ΑΝΑΠΤΥΞΗ»

**Εκτίμηση της συμμόρφωσης των δράσεων του Προγράμματος
«Μεταφορές» 2021-2027 ως προς την Αρχή
“Μη Πρόκλησης Σημαντικής Βλάβης”
(DO NO SIGNIFICANT HARM PRINCIPLE – DNSH-P)**

ΤΙΤΛΟΣ ΠΡΟΓΡΑΜΜΑΤΟΣ	ΕΛ- Μεταφορές
CCI	2021EL16FFPR004
Έκδοση	1.1

Ιούνιος 2022



Ευρωπαϊκή Ένωση
Ευρωπαϊκό Ταμείο
Περιφερειακής Ανάπτυξης

Με τη συγχρηματοδότηση της Ελλάδας
και της Ευρωπαϊκής Ένωσης



ανάπτυξη - εργασία - αλληλεγγύη

ΠΕΡΙΕΧΟΜΕΝΑ

1	Εισαγωγή	5
1.1	Αντικείμενο μελέτης	5
2	Συνοπτική παρουσίαση του Προγράμματος	10
3	Μεθοδολογία Εφαρμογής της Αρχής “Μη Πρόκλησης Σημαντικής Βλάβης”	16
3.1	Έλεγχος υπαγωγής στις δραστηριότητες του Κανονισμού για την Ταξινόμια της ΕΕ [(ΕΕ) 2020/852, (ΕΕ) 2021/2139]	18
3.2	Έλεγχος Δράσεων που έχουν ήδη υποβληθεί σε αξιολόγηση ΜΠΣΒ στο πλαίσιο του ΤΑΑ	23
3.3	Έλεγχος τύπου Αξιολόγησης ΜΠΣΒ που πρέπει να εφαρμοσθεί: Απλουστευμένη ή Ουσιαστική	24
3.4	Απλουστευμένη αξιολόγηση της «Μη Πρόκλησης Σημαντικής Βλάβης»	25
3.5	Ουσιαστική αξιολόγηση της «Μη Πρόκλησης Σημαντικής Βλάβης»	25
3.6	Ολοκλήρωση αξιολόγησης της «Μη Πρόκλησης Σημαντικής Βλάβης»	27
3.7	Στοιχεία τεκμηρίωσης που αξιοποιήθηκαν	27
4	Αποτελέσματα αξιολόγησης της Συμμόρφωσης των Δράσεων του Προγράμματος με την Αρχή της « Μη Πρόκλησης Σημαντικής Βλάβης»	29
5	Παράρτημα: Δελτία Ελέγχου ΜΠΣΒ των Δράσεων του Προγράμματος «Μεταφορές 2021-2027»	34
5.1	Δράση 1.1 Νέες / επεκτάσεις γραμμών ΜΕΤΡΟ Αθήνας και Θεσσαλονίκης	34
5.2	Δράση 1.2 Αναβάθμιση στόλου και τροχαίου υλικού	38
5.3	Δράση 2.1 Αναβάθμιση συστήματος αστικών μεταφορών σε Αθήνα και Θεσσαλονίκη	41
5.4	Δράση 2.2 Αναβάθμιση συστήματος αστικών μεταφορών σε άλλους ΟΤΑ	44
5.5	Δράση 3.1 Ανάπτυξη προαστιακού σιδηροδρομικού δικτύου εκτός ΔΕΔ-Μ	47
5.6	Δράση 3.2 Ανάπτυξη υπεραστικού σιδηροδρομικού δικτύου ΔΕΔ-Μ	52
5.7	Δράση 4.1 Ολοκλήρωση σιδηροδρομικού ΠΑΘΕ/Π	56



5.8	Δράση 4.2 Εγκατάσταση σύγχρονων συστημάτων σηματοδότησης, τηλεπικοινωνιών και διαχείρισης στο κεντρικό σιδηροδρομικό ΔΕΔ-Μ	60
5.9	Δράση 5.1 Κατασκευή ελλειπόντων τμημάτων του αναλυτικού οδικού ΔΕΔ-Μ	64
5.10	Δράση 5.2 Κατασκευή ελλειπόντων τμημάτων του κεντρικού οδικού ΔΕΔ-Μ	70
5.11	Δράση 6.1 Κατασκευή / Αναβάθμιση αναλυτικού οδικού ΔΕΔ-Μ	75
5.12	Δράση 6.2 Παρεμβάσεις βελτίωσης οδικής ασφάλειας Αττικής	80
5.13	Δράση 6.3 Παρεμβάσεις βελτίωσης οδικής ασφάλειας	84
5.14	Δράση 7.1 Οδικές συνδέσεις με λιμένες	87
5.15	Δράση 7.2 Σιδηροδρομικές συνδέσεις με λιμένες και αεροδρόμια	91
5.16	Δράση 8.1 Ανάπτυξη νησιωτικών λιμενικών υποδομών	96
5.17	Δράση 8.2 Βελτίωση προσβασιμότητας των νησιών με ανάπτυξη συστήματος θαλάσσιων συγκοινωνιών	100
5.18	Δράση 9.1 Συστήματα ναυσιπλοΐας	104
5.19	Δράση 9.2 Συστήματα αεροναυτιλίας	108
5.20	Δράση 10 Τεχνική Βοήθεια -ΤΑΜΕΙΟ ΣΥΝΟΧΗΣ	111
5.21	Δράση 11 Τεχνική Βοήθεια - ΕΤΠΑ	114

ΠΙΝΑΚΕΣ

Πίνακας 1-1: Ενωσιακή και εναρμονισμένη εθνική περιβαλλοντική νομοθεσία που διέπει τα έργα και τις δραστηριότητες του Τομέα των Μεταφορών _____ 6

Πίνακας 1-2: Ομάδα μελέτης της LDK Σύμβουλοι Μηχανικοί ΑΕΣφάσμα! Δεν έχει οριστεί σελιδοδείκτης.

Πίνακας 2-1: Προτεινόμενες Δράσεις και αντίστοιχες παρεμβάσεις / έργα ανά Προτεραιότητα του Προγράμματος «ΜΕΤΑΦΟΡΕΣ 2021-2027» _____ 11

Πίνακας 3-1: Κατηγορίες επιλέξιμων δραστηριοτήτων που συμβάλλουν σημαντικά στο μετριασμό της κλιματικής αλλαγής σύμφωνα με την Ταξινόμια για την ΕΕ (Κανονισμός ΕΕ 2020/852 και κατ' εξουσιοδότηση Κανονισμός ΕΕ 2021/2139) _____ 18

Πίνακας 3-2: Έλεγχος υπαγωγής των Δράσεων του Προγράμματος στις επιλέξιμες δραστηριότητες του Κανονισμού για την Ταξινόμια της ΕΕ _____ 20

Πίνακας 3-3: Δράσεις που έχουν αξιολογηθεί στο πλαίσιο του ΤΑΑ ως προς τη συμμόρφωσή τους με την Αρχή ΜΠΣΒ _____ 23

Πίνακας 3-4: Μέρος 1 του καταλόγου σημείων ελέγχου _____ 25

Πίνακας 3-5: Μέρος 2 του καταλόγου σημείων ελέγχου _____ 25

Πίνακας 4-1: Αποτελέσματα αξιολόγησης της συμμόρφωσης των Προτεινόμενων Δράσεων του Προγράμματος «ΜΕΤΑΦΟΡΕΣ 2021-2027» με την Αρχή της « Μη Πρόκλησης Σημαντικής Βλάβης » 30

ΣΧΗΜΑΤΑ

Σχήμα 3-1: Μεθοδολογία εφαρμογής της Αρχής της « Μη πρόκλησης σημαντικής βλάβης» στο Πρόγραμμα «ΜΕΤΑΦΟΡΕΣ 2021-2027» _____ 17

Σχήμα 3-2: Δενδρόγραμμα αποφάσεων για τον καθορισμό του τύπου αξιολόγησης της ΜΠΣΒ που θα εφαρμοσθεί σε κάθε τύπο Δράσης του Προγράμματος ΜΕΤΑΦΟΡΕΣ 2021-2027 _____ 24

ΣΥΝΤΟΜΟΓΡΑΦΙΕΣ

ΣΥΝΤΟΜΕΥΣΗ	ΕΠΕΞΗΓΗΣΗ
ΑΕΠΟ	Απόφαση Έγκρισης Περιβαλλοντικών Όρων
DNSH	Do No Significant Harm
ΔΙΠΑ	Διεύθυνση Περιβαλλοντικής Αδειοδότησης του ΥΠΕΝ
ΕΕ	Ευρωπαϊκή Ένωση
ΕΣ	Ειδικοί Στόχοι
ΕΣΠΑ	Εταιρικό Σύμφωνο για το Πλαίσιο Ανάπτυξης
ΕΤΠΑ	Ευρωπαϊκό Ταμείο Περιφερειακής Ανάπτυξης
ΚΚΔ	Κανονισμός περί Κοινών Διατάξεων
ΤΑΑ	Ταμείο Ανάκαμψης και Ανθεκτικότητας
ΜΠΕ	Μελέτη Περιβαλλοντικών Επιπτώσεων
ΜΠΣΒ	Μη Πρόκληση Σημαντικής Βλάβης
ΠεΣΠΚΑ	Περιφερειακά Σχέδια Προσαρμογής στην Κλιματική Αλλαγή
ΠΠ	Προγραμματική Περίοδος
ΠΣ	Περιβαλλοντικοί Στόχοι
ΣΑΑ	Σχέδια Ανάκαμψης και Ανθεκτικότητας
ΣΔΚΠ	Σχέδια Διαχείρισης Κινδύνων Πλημμύρας
ΣΔΛΑΠ	Σχέδια Διαχείρισης Λεκανών Απορροής Ποταμών
ΣΜΠΕ	Στρατηγική Μελέτη Περιβαλλοντικών Επιπτώσεων
ΣΠ	Στόχοι Πολιτικής
ΣΠΕ	Στρατηγική Περιβαλλοντική Εκτίμηση
ΤΑΑ	Ταμείο Ανάκαμψης και Ανθεκτικότητας
ΤΣ	Ταμείο Συνοχής
ΤΚΕ	Τεχνικά Κριτήρια Ελέγχου
ΥΔ	Υδατικό Διαμέρισμα
ΥΠΕΝ	Υπουργείο Περιβάλλοντος και Ενέργειας

1 Εισαγωγή

1.1 Αντικείμενο μελέτης

Το Πρόγραμμα «ΜΕΤΑΦΟΡΕΣ 2021 – 2027» αποτελεί το Τομεακό Πρόγραμμα του Εταιρικού Συμφώνου για το Πλαίσιο Ανάπτυξης (ΕΣΠΑ) για την υλοποίηση μέρους του Επιχειρησιακού Σχεδιασμού των αρμόδιων Υπουργείων Πολιτικής (Υπουργείο Υποδομών και Μεταφορών, Υπουργείο Ναυτιλίας και Νησιωτικής Πολιτικής) με στόχο την υλοποίηση της αναπτυξιακής στρατηγικής του Τομέα των Μεταφορών για την Προγραμματική Περίοδο (ΠΠ) 2021-2027.

Η παρούσα Τεχνική Έκθεση προέκυψε μετά τις διαδικασίες διαβούλευσης με την Ευρωπαϊκή Επιτροπή για διαχειριστικά θέματα του Προγράμματος στο πλαίσιο των οποίων αναδιαμορφώθηκε και οριστικοποιήθηκε η δομή του. Αντικείμενο της Τεχνικής Έκθεσης είναι η διενέργεια αξιολόγησης για την εκτίμηση συμμόρφωσης ως προς την Αρχή «Μη Πρόκλησης Σημαντικής Βλάβης» (εφεξής ΜΠΣΒ) όλων των τύπων Δράσεων του αναδιαμορφωμένου οριστικού Προγράμματος, όπως αποτυπώνονται σε αυτό ανά Προτεραιότητα και Ειδικό Στόχο, λαμβάνοντας υπόψη τις προδιαγραφές που περιλαμβάνονται:

- Στον Κανονισμό (ΕΕ) 2020/852 του Ευρωπαϊκού Κοινοβουλίου και του Συμβουλίου της 18ης Ιουνίου 2020 σχετικά με τη θέσπιση πλαισίου για τη διευκόλυνση των βιώσιμων επενδύσεων και για την τροποποίηση του κανονισμού (ΕΕ) 2019/2088 και τις σχετικές κατ' εξουσιοδότηση πράξεις (Κανονισμός ΕΕ 2021/2139 για το Κλίμα, Κανονισμός ΕΕ 2021/2178 για τη συμπλήρωση του Άρθρου 8 του Κανονισμού 2020/852).
- Στην Ανακοίνωση της Ευρωπαϊκής Επιτροπής με θέμα: «Τεχνική καθοδήγηση σχετικά με την εφαρμογή της αρχής της “Μη πρόκλησης σημαντικής βλάβης”», στο πλαίσιο του Κανονισμού για τη θέσπιση του Μηχανισμού Ανάκαμψης και Ανθεκτικότητας (2021/C 58/01).
- Στην Ανακοίνωση της Ευρωπαϊκής Επιτροπής με θέμα: «Ταξινομία της ΕΕ, υποβολή εκθέσεων βιωσιμότητας, προτιμήσεις βιωσιμότητας και καθήκοντα θεματοφυλάκων: Προσανατολισμός της χρηματοδότησης προς την Ευρωπαϊκή Πράσινη Συμφωνία» [COM(2021) 188 final].
- Στο Επεξηγηματικό Σημείωμα της Ευρωπαϊκής Επιτροπής για την εφαρμογή της αρχής της “Μη πρόκλησης σημαντικής βλάβης”, στο πλαίσιο της Πολιτικής Συνοχής (application of the “DO NO SIGNIFICANT HARM” principle under Cohesion Policy – EGESIF_21-0025-00 27/09/2021).

Επιπλέον των παραπάνω κανονιστικών διατάξεων και προδιαγραφών της ΕΕ, λαμβάνεται υπόψη η ισχύουσα περιβαλλοντική νομοθεσία που διέπει τον Τομέα των Μεταφορών σε εθνικό και ενωσιακό επίπεδο, όπως αυτή συνοψίζεται στον ακόλουθο πίνακα.

Πίνακας 1-1: Ενωσιακή και εναρμονισμένη εθνική περιβαλλοντική νομοθεσία που διέπει τα έργα και τις δραστηριότητες του Τομέα των Μεταφορών

ΕΝΩΣΙΑΚΗ ΝΟΜΟΘΕΣΙΑ	ΕΝΑΡΜΟΝΙΣΜΕΝΗ ΕΘΝΙΚΗ ΝΟΜΟΘΕΣΙΑ (ΝΟΜΟΙ, ΚΥΑ, ΥΑ, ΠΔ, ΕΓΚΥΚΛΙΟΙ, ΚΛΠ.)
Οδηγία 2001/42/ΕΚ για την Εκτίμηση των περιβαλλοντικών επιπτώσεων ορισμένων σχεδίων και προγραμμάτων (ΣΠΕ)	<ul style="list-style-type: none"> • ΚΥΑ οικ. 40238/2017 σχετικά με την Τροποποίηση της ΚΥΑ ΥΠΕΧΩΔΕ/ΕΥΠΕ/οικ. 107017/2006. • ΚΥΑ ΥΠΕΧΩΔΕ/ΕΥΠΕ/οικ. 107017/2006 σχετικά με την Εκτίμηση περιβαλλοντικών επιπτώσεων ορισμένων σχεδίων και προγραμμάτων, σε συμμόρφωση με τις διατάξεις της οδηγίας 2001/42/ΕΚ.
Οδηγία 2014/52/ΕΚ για την τροποποίηση της Οδηγίας 2011/92/ΕΕ σχετικά με την εκτίμηση των επιπτώσεων ορισμένων δημοσίων και ιδιωτικών έργων στο περιβάλλον	<ul style="list-style-type: none"> • Ν. 4685/2020 για τον Εκσυγχρονισμό της περιβαλλοντικής νομοθεσίας, ενσωμάτωση στην ελληνική νομοθεσία των Οδηγιών 2018/844 και 2019/692 του Ευρωπαϊκού Κοινοβουλίου και του Συμβουλίου και λοιπές διατάξεις. • ΥΑ ΥΠΕΝ/ΔΙΠΑ/17185/1069/2022 για την τροποποίηση και κωδικοποίηση της ΥΑ ΔΙΠΑ/οικ.37674/27-7-2016 σχετικά με την Κατάταξη δημοσίων και ιδιωτικών έργων και δραστηριοτήτων σε κατηγορίες και υποκατηγορίες σύμφωνα με την παρ. 4 του άρθρου 1 του ν. 4014/21.9.2011, όπως αυτή έχει τροποποιηθεί και ισχύει. • ΥΑ οικ.5688/2018 για την τροποποίηση των παραρτημάτων του ν. 4014/2011 σύμφωνα με το άρθρο 36Α του νόμου αυτού, σε συμμόρφωση με την Οδηγία 2014/52/ΕΕ. • ΥΑ 1915/2018 για την τροποποίηση των ΚΥΑ 48963/2012, ΚΥΑ 167563/2013 και ΥΑ 170225/2014 που έχουν εκδοθεί κατ' εξουσιοδότηση του Ν. 4014/2011 και σε συμμόρφωση με την Οδηγία 2014/52/ΕΕ. • ΥΑ 170225/2014 για την εξειδίκευση των περιεχομένων των φακέλων περιβαλλοντικής αδειοδότησης έργων και δραστηριοτήτων της Κατηγορίας Α της απόφασης του ΥΠΕΝ με αρ. 1958/2012 όπως ισχύει, σύμφωνα με το άρθρο 11 του Ν. 4014/2011. • ΥΑ 48963/2012 Προδιαγραφές περιεχομένου Αποφάσεων Έγκρισης Περιβαλλοντικών Όρων για έργα και δραστηριότητες κατηγορίας Α της υπ' αρ. ΥΑ 1958/2012, όπως ισχύει σύμφωνα με το άρθρο 2, παράγραφος 7 του Ν. 4014/2011. • Ν. 4014/2011 σχετικά με την περιβαλλοντική αδειοδότηση έργων και δραστηριοτήτων.

ΕΝΩΣΙΑΚΗ ΝΟΜΟΘΕΣΙΑ	ΕΝΑΡΜΟΝΙΣΜΕΝΗ ΕΘΝΙΚΗ ΝΟΜΟΘΕΣΙΑ (ΝΟΜΟΙ, ΚΥΑ, ΥΑ, ΠΔ, ΕΓΚΥΚΛΙΟΙ, ΚΛΠ.)
<p>Οδηγία 2009/147/ΕΚ Περί της διατήρησης των αγρίων πτηνών & Οδηγία 92/43/ΕΟΚ περί Οικοτόπων για τη διατήρηση των φυσικών οικοτόπων καθώς και της άγριας πανίδας και χλωρίδας.</p>	<ul style="list-style-type: none"> • Ν. 4685/2020 για τον Εκσυγχρονισμό της περιβαλλοντικής νομοθεσίας (τροποποίηση άρθρων Ν. 1650/1986 που σχετίζονται με προστατευόμενες περιοχές). • ΚΥΑ 50743/2017 Αναθεώρηση εθνικού καταλόγου περιοχών του Ευρωπαϊκού Οικολογικού Δικτύου Natura 2000. • ΥΑ 40332/2014 για την έγκριση της Εθνικής Στρατηγικής για τη Βιοποικιλότητα για τα έτη 2014-2029. • ΚΥΑ Η.Π. 8353/276/Ε103/2012 για την τροποποίηση της ΚΥΑ 37338/1807/2010. • Ν. 3937/2011 για τη διατήρηση της Βιοποικιλότητας. • ΚΥΑ Η.Π. 37338/1807/Ε.103/2010 σχετικά με τον καθορισμό μέτρων και διαδικασιών για τη διατήρηση της άγριας ορνιθοπανίδας και των οικοτόπων της, σε συμμόρφωση με τις διατάξεις της Οδηγίας 79/409/ΕΟΚ όπως κωδικοποιήθηκε με την Οδηγία 2009/147/ΕΚ. • ΚΥΑ 14849/853/Ε103/2008 για την τροποποίηση της ΚΥΑ 33318/3028/1998. • ΚΥΑ 33318/3028/1998 σχετικά με τον καθορισμό μέτρων και διαδικασιών για τη διατήρηση των φυσικών οικοτόπων καθώς και της άγριας πανίδας και χλωρίδας. • Ν. 1650/1986 για την προστασία του Περιβάλλοντος. • ΥΑ 414985/1985 για τα μέτρα για τη διαχείριση της άγριας ορνιθοπανίδας. • ΠΔ 2012 σχετικά με την προστασία των Μικρών Νησιωτικών Υγροτόπων. • Ν. 998/1979 Περί προστασίας των δασών και των δασικών εν γένει εκτάσεων της Χώρας, όπως τροποποιήθηκε με το Ν. 4876/2021, Ν. 4280/2014, Ν. 4685/2020, Ν. 4710/2020 και ισχύει.
<p>Οδηγία 2000/60/ΕΚ για τη θέσπιση πλαισίου κοινοτικής δράσης στον τομέα της πολιτικής των υδάτων (Οδηγία-Πλαίσιο για τα Ύδατα)</p>	<ul style="list-style-type: none"> • ΚΥΑ Η.Π. 51354/2641/Ε103/2010 για τον Καθορισμό Προτύπων Ποιότητας Περιβάλλοντος (ΠΠΠ) για τις συγκεντρώσεις ορισμένων ρύπων και ουσιών προτεραιότητας στα επιφανειακά ύδατα, σε συμμόρφωση προς τις διατάξεις της οδηγίας 2008/105/ΕΚ. • ΠΔ 51/2007 για τον καθορισμό μέτρων και διαδικασιών για την ολοκληρωμένη προστασία και διαχείριση των υδάτων σε συμμόρφωση με τις διατάξεις της Οδηγίας 2000/60/ΕΚ – Σχέδια Διαχείρισης Λεκανών Απορροής Ποταμών των 14 Υδατικών Διαμερισμάτων της Ελλάδας. • Ν. 3199/2003 για την προστασία και τη διαχείριση των υδάτων. • ΠΔ 11/2002 για το Εθνικό Σχέδιο Έκτακτης Ανάγκης για την αντιμετώπιση περιστατικών ρύπανσης από πετρέλαιο και άλλες επιβλαβείς ουσίες. • ΥΑ 46399/1352/1986 Απαιτούμενη ποιότητα των επιφανειακών νερών που προορίζονται για «πόσιμα», «κολύμβηση», «διαβίωση ψαριών σε γλυκά νερά» και «καλλιέργεια και αλιεία οστρακοειδών», σε συμμόρφωση με τις Οδηγίες 75/440/ΕΟΚ, 76/160/ΕΟΚ, 78/659/ΕΟΚ, 79/923/ΕΟΚ και 79/869/ΕΟΚ.
<p>Οδηγία 2007/60/ΕΚ για την αξιολόγηση και τη διαχείριση των κινδύνων πλημμύρας</p>	<ul style="list-style-type: none"> • ΚΥΑ 17772/924/2017 για την τροποποίηση της ΚΥΑ ΗΠ 31822/1542/Ε103/2010. • ΚΥΑ ΗΠ 31822/1542/Ε103/2010 για την αξιολόγηση και διαχείριση των κινδύνων πλημμύρας, σε συμμόρφωση με τις διατάξεις της Οδηγίας 2007/60/ΕΚ – Αναθεώρηση Προκαταρκτικής Αξιολόγησης Κινδύνων Πλημμύρας (2019) & Σχέδια Διαχείρισης Κινδύνων Πλημμύρας των 14 Υδατικών Διαμερισμάτων της Ελλάδας.
<p>Ευρωπαϊκή Σύμβαση του Τοπίου (Οκτώβριος 2000)</p>	<ul style="list-style-type: none"> • Ν. 3827/2010 Κύρωσης της Ευρωπαϊκής Σύμβασης του Τοπίου. • Ν. 3028/2002 για την προστασία των αρχαιοτήτων και της πολιτιστικής κληρονομιάς.

ΕΝΩΣΙΑΚΗ ΝΟΜΟΘΕΣΙΑ	ΕΝΑΡΜΟΝΙΣΜΕΝΗ ΕΘΝΙΚΗ ΝΟΜΟΘΕΣΙΑ (ΝΟΜΟΙ, ΚΥΑ, ΥΑ, ΠΔ, ΕΓΚΥΚΛΙΟΙ, ΚΛΠ.)
<p>Οδηγία 2008/56/ΕΚ περί πλαισίου κοινοτικής δράσης στο πεδίο της πολιτικής για το θαλάσσιο περιβάλλον (Οδηγία - Πλαίσιο για τη Θαλάσσια Στρατηγική)</p>	<ul style="list-style-type: none"> • ΥΑ οικ. 142569/2017 για την έγκριση των προγραμμάτων μέτρων για την επίτευξη ή τη διατήρηση της καλής περιβαλλοντικής κατάστασης των θαλάσσιων υδάτων, σύμφωνα με την παρ. 9 του άρθρου 12 του Ν. 3983/2011. • ΚΥΑ οικ. 126856/2017 για τον καθορισμό των αρμοδίων αρχών για την παρακολούθηση της ποιότητας των θαλασσίων υδάτων και των καθηκόντων τους σύμφωνα με το άρθρο 19 παρ. 1 (σημείο στ) του Ν. 3983/2011. • ΥΑ 126635/2016 για την έγκριση των Προγραμμάτων Παρακολούθησης για τη συνεχή αξιολόγηση της περιβαλλοντικής κατάστασης των θαλασσίων υδάτων σύμφωνα με το άρθρο 11 του Ν. 3983/2011. • ΥΑ 1175/2012 σχετικά με την έγκριση Περιβαλλοντικών Στόχων και Δεικτών για τα Θαλάσσια Ύδατα σύμφωνα με το άρθρο 10 του Ν. 3983/2011. • ΥΑ 110428/2012 σχετικά με τη σύσταση της επιτροπής που προβλέπεται από την ΥΑ 160182/2011. • ΥΑ 160182/2011 σχετικά με τον Κανονισμό λειτουργίας της Εθνικής Επιτροπής Θαλάσσιας Περιβαλλοντικής Στρατηγικής. • Ν. 3983/2011 σχετικά με την Εθνική Στρατηγική για την προστασία και τη διαχείριση του θαλάσσιου περιβάλλοντος - εναρμόνιση με την οδηγία 2008/56/ΕΚ. • ΚΥΑ Η.Π. 51354/2641/Ε103/2010 για τον Καθορισμό Προτύπων Ποιότητας Περιβάλλοντος (ΠΠΠ) για τις συγκεντρώσεις ορισμένων ρύπων και ουσιών προτεραιότητας στα επιφανειακά ύδατα, σε συμμόρφωση προς τις διατάξεις της οδηγίας 2008/105/ΕΚ. • ΠΔ 55/1998 για την προστασία του θαλάσσιου περιβάλλοντος. • ΥΑ 181051/2079/78/1978 σχετικά με τους πίνακες ουσιών, των οποίων απαγορεύεται η διάθεση στη θάλασσα.
<p>Οδηγία 2002/49/ΕΚ Σχετικά με την αξιολόγηση και τη διαχείριση του περιβαλλοντικού θορύβου</p>	<ul style="list-style-type: none"> • ΚΥΑ Η.Π. 211773/2012 για τον καθορισμό Δεικτών Αξιολόγησης και Ανωτάτων Επιτρεπόμενων Ορίων Δεικτών Περιβαλλοντικού Θορύβου που προέρχεται από την λειτουργία συγκοινωνιακών έργων, τεχνικές προδιαγραφές ειδικών ακουστικών μελετών υπολογισμού και εφαρμογής αντιθορυβικών πετασμάτων, προδιαγραφές προγραμμάτων παρακολούθησης περιβαλλοντικού θορύβου και άλλες διατάξεις. • ΚΥΑ 13586/724/2006 για τον καθορισμό μέτρων, όρων και μεθόδων για την αξιολόγηση και τη διαχείριση του θορύβου στο περιβάλλον, σε συμμόρφωση με τις διατάξεις της οδηγίας 2002/49/ΕΚ.
<p>Οδηγία 2015/1480/ΕΚ για την τροποποίηση ορισμένων παραρτημάτων των Οδηγιών 2004/107/ΕΚ και 2008/50/ΕΚ, οι οποίες ορίζουν τους κανόνες σχετικά με τις μεθόδους αναφοράς, την επικύρωση των δεδομένων και την τοποθεσία των σημείων δειγματοληψίας για την εκτίμηση της ποιότητας του ατμοσφαιρικού αέρα & Οδηγία 2008/50/ΕΚ για την ποιότητα του ατμοσφαιρικού αέρα και καθαρότερο αέρα για την Ευρώπη</p>	<ul style="list-style-type: none"> • ΚΥΑ 174505/607/2017 για την τροποποίηση των παραρτημάτων IV και V του άρθρου 8 της ΚΥΑ 22306/1075/2007 και των παραρτημάτων I, III, VI και IX του άρθρου 30 της ΚΥΑ 14122/549/2011 σε συμμόρφωση με την οδηγία 2015/1480/ΕΚ. • ΚΥΑ ΗΠ 14122/549/Ε103/2011 για τη βελτίωση της ποιότητας της ατμόσφαιρας, σε συμμόρφωση με τις διατάξεις της Οδηγίας 2008/50/ΕΚ. • ΚΥΑ 22306/1075/2007 για τον καθορισμό τιμών – στόχων και ορίων εκτίμησης των συγκεντρώσεων του αρσενικού, του καδμίου, του υδραργύρου, του νικελίου και των πολυκυκλικών αρωματικών υδρογονανθράκων στον ατμοσφαιρικό αέρα, σε συμμόρφωση με τις διατάξεις της οδηγίας 2004/107/ΕΚ.



ΕΝΩΣΙΑΚΗ ΝΟΜΟΘΕΣΙΑ	ΕΝΑΡΜΟΝΙΣΜΕΝΗ ΕΘΝΙΚΗ ΝΟΜΟΘΕΣΙΑ (ΝΟΜΟΙ, ΚΥΑ, ΥΑ, ΠΔ, ΕΓΚΥΚΛΙΟΙ, ΚΛΠ.)
Οδηγία 2018/851/ΕΚ Οδηγία 2018/852 Οδηγία 2008/99/ΕΚ σχετικά με την προστασία του περιβάλλοντος μέσω του ποινικού δικαίου & Οδηγία 2008/98/ΕΚ για τα απόβλητα και την κατάργηση ορισμένων Οδηγιών	<ul style="list-style-type: none">• Ν. 4843/2021 Ενσωμάτωση της Οδηγίας 2018/2002/ΕΚ σχετικά με την τροποποίηση της Οδηγίας 2012/27/ΕΕ για την ενεργειακή απόδοση, προσαρμογή στον Κανονισμό 2018/1999/ΕΕ σχετικά με τη διακυβέρνηση της Ενεργειακής Ένωσης και της Δράσης για το Κλίμα και στον κατ' εξουσιοδότηση Κανονισμό 2019/826/ΕΕ της Επιτροπής και άλλες επείγουσες διατάξεις• Ν. 4819/2021 Ολοκληρωμένο πλαίσιο για τη διαχείριση των αποβλήτων - Ενσωμάτωση των Οδηγιών 2018/851 και 2018/852, διατάξεις για τα πλαστικά προϊόντα και την προστασία του φυσικού περιβάλλοντος, χωροταξικές - πολεοδομικές, ενεργειακές και συναφείς επείγουσες ρυθμίσεις.• Ν. 4042/2012 για την ποινική προστασία του περιβάλλοντος - Πλαίσιο Παραγωγής και Διαχείρισης Αποβλήτων.
Οδηγία 2004/35/ΕΚ σχετικά με την περιβαλλοντική ευθύνη όσον αφορά στην πρόληψη και την αποκατάσταση περιβαλλοντικής ζημίας.	ΠΔ 148/2009 Περιβαλλοντική Ευθύνη για την Πρόληψη και την Αποκατάσταση των Ζημιών στο Περιβάλλον.

2 Συνοπτική παρουσίαση του Προγράμματος

Το Πρόγραμμα «ΜΕΤΑΦΟΡΕΣ 2021-2027» αποτελεί το Τομεακό Πρόγραμμα του ΕΣΠΑ για την υλοποίηση μέρους του Επιχειρησιακού Σχεδιασμού των αρμοδίων Υπουργείων Πολιτικής (Υπουργείο Υποδομών και Μεταφορών, Υπουργείο Ναυτιλίας και Νησιωτικής Πολιτικής), με στόχο την υλοποίηση της αναπτυξιακής στρατηγικής του Τομέα Μεταφορών για την Προγραμματική Περίοδο (ΠΠ) 2021-2027. Αρχή Σχεδιασμού του Προγράμματος είναι η ΕΥΔ/ΕΠ-ΥΜΕΠΕΡΑΑ.

Οι κύριες προκλήσεις του Τομέα των Μεταφορών για την ΠΠ 2021-2027 αφορούν στην αντιμετώπιση των άμεσων και έμμεσων αναγκών της χώρας, οι οποίες συνδέονται με την Πολιτική Συνοχής της ΕΕ και τους Εθνικούς Στρατηγικούς Στόχους του ισχύοντος Εθνικού Στρατηγικού Σχεδίου Μεταφορών (Ν. 4915/2022). Από το Κανονιστικό πλαίσιο της ΕΕ που διέπει την Πολιτική της Συνοχής για την ΠΠ 2021-2027, οι **Στόχοι Πολιτικής (ΣΠ)** και οι σχετικοί **Ειδικό Στόχοι (ΕΣ)** τους οποίους υπηρετεί το Πρόγραμμα είναι:

- **ΣΠ 3:** «Μια πιο διασυνδεδεμένη Ευρώπη μέσω της ενίσχυσης της κινητικότητας και των περιφερειακών διασυνδέσεων» που αναλύεται στους **ΕΣ 3ii** «Ανάπτυξη βιώσιμου, ανθεκτικού στην κλιματική αλλαγή, έξυπνου, ασφαλούς και διατροφικού ΔΕΔ-Μ» και **ΕΣ 3 iii** «Ανάπτυξη βιώσιμης, ανθεκτικής στην κλιματική αλλαγή, έξυπνης, ασφαλούς και διατροφικής εθνικής, περιφερειακής και τοπικής κινητικότητας, με καλύτερη πρόσβαση σε ΔΕΔ-Μ και διασυνοριακή κινητικότητα».
- **ΣΠ 2:** «Μια πιο πράσινη Ευρώπη με χαμηλές εκπομπές διοξειδίου του άνθρακα μέσω της προώθησης της δίκαιης μετάβασης σε καθαρές μορφές ενέργειας, των πράσινων και γαλάζιων επενδύσεων, της κυκλικής οικονομίας, της προσαρμογής στην κλιματική αλλαγή, της πρόληψης και της διαχείρισης των κινδύνων» που περιλαμβάνει τον **ΕΣ 2 viii** για την «προώθηση της βιώσιμης πολυτροπικής αστικής κινητικότητας, για την μετάβαση σε μία οικονομία μηδενικών ρύπων», στοιχεία που αποτελούν ουσιαστικά συστατικά στοιχεία της πολιτικής των μεταφορών.

Οι Προτεραιότητες για να επιτευχθούν οι Στόχοι του Προγράμματος και οι αντίστοιχοι διαθέσιμοι πόροι χρηματοδότησης, όπως αναδιαμορφώθηκε και οριστικοποιήθηκε στο πλαίσιο διαδικασιών διαβούλευσης με την Ευρωπαϊκή Επιτροπή, έχουν ως ακολούθως:

- **Π 01:** Βιώσιμες Αστικές Μεταφορές σταθερής τροχιάς - ΤΑΜΕΙΟ ΣΥΝΟΧΗΣ
- **Π 02:** Βιώσιμες Αστικές Μεταφορές (εκτός μέσων σταθερής τροχιάς) - ΤΑΜΕΙΟ ΣΥΝΟΧΗΣ
- **Π 03:** Ανάπτυξη Υπεραστικού/Προαστιακού Σιδηροδρομικού Δικτύου - ΕΤΠΑ
- **Π 04:** Ολοκλήρωση/Αναβάθμιση του κεντρικού Σιδηροδρομικού ΔΕΔ-Μ -ΤΑΜΕΙΟ ΣΥΝΟΧΗΣ
- **Π 05:** Κατασκευή Κρίσιμων ελλειπόντων τμημάτων Οδικού ΔΕΔ-Μ - ΤΑΜΕΙΟ ΣΥΝΟΧΗΣ
- **Π 06:** Κατασκευή / Αναβάθμιση περιφερειακών τμημάτων αναλυτικού οδικού ΔΕΔ-Μ και συνδέσεων - Οδική ασφάλεια - ΕΤΠΑ
- **Π 07:** Πολυτροπικές συνδέσεις μεταφορών - ΕΤΠΑ
- **Π 08:** Συνδεσιμότητα και Προσβασιμότητα των νησιών - ΕΤΠΑ
- **Π 09:** Συστήματα ασφάλειας ναυσιπλοΐας και αεροναυτιλίας - ΤΑΜΕΙΟ ΣΥΝΟΧΗΣ
- **Π 10:** Τεχνική Βοήθεια - ΤΑΜΕΙΟ ΣΥΝΟΧΗΣ

▪ **Π 11:** Τεχνική Βοήθεια - ΕΤΠΑ

Οι 9 Προτεραιότητες απαρτίζονται από 19 Δράσεις μη συμπεριλαμβανομένων των δράσεων Τεχνικής Βοήθειας (Π10 & Π11), με περαιτέρω εξειδίκευση αυτών σε 48 παρεμβάσεις/ έργα, όπως παρουσιάζονται στον ακόλουθο πίνακα.

Πίνακας 2-1: Προτεινόμενες Δράσεις και αντίστοιχες παρεμβάσεις / έργα ανά Προτεραιότητα του Προγράμματος «ΜΕΤΑΦΟΡΕΣ 2021-2027»

ΣΤΟΧΟΙ ΠΟΛΙΤΙΚΗΣ	ΔΡΑΣΕΙΣ	ΔΡΑΣΗ	ΠΑΡΕΜΒΑΣΕΙΣ / ΕΡΓΑ
ΣΠ2	Π 01: Βιώσιμες αστικές μεταφορές σταθερής τροχιάς- ΤΑΜΕΙΟ ΣΥΝΟΧΗΣ		
	Δράση 1.1: Νέες / επεκτάσεις γραμμών ΜΕΤΡΟ Αθήνας και Θεσ/κης		
	ΕΣ 2.viii Προώθηση της βιώσιμης, πολυτροπικής αστικής κινητικότητας, ως μέρος της μετάβασης σε μια οικονομία μηδενικών εκπομπών διοξειδίου του άνθρακα	1.1	Κατασκευή Γραμμής 4 του Μετρό Αθήνας στο τμήμα Άλσος Βεΐκου – Γουδή
	ΕΣ 2.viii Προώθηση της βιώσιμης, πολυτροπικής αστικής κινητικότητας, ως μέρος της μετάβασης σε μια οικονομία μηδενικών εκπομπών διοξειδίου του άνθρακα	1.1	Επέκταση του Μετρό Θεσσαλονίκης προς το Αεροδρόμιο "Μακεδονία"
	ΕΣ 2.viii Προώθηση της βιώσιμης, πολυτροπικής αστικής κινητικότητας, ως μέρος της μετάβασης σε μια οικονομία μηδενικών εκπομπών διοξειδίου του άνθρακα	1.1	Επέκταση Γραμμής 2 ΜΕΤΡΟ ΑΘΗΝΑΣ, "ΑΝΘΟΥΠΟΛΗ - ΙΛΙΟΝ"
	Δράση 1.2: Αναβάθμιση στόλου και τροχαίου υλικού		
	ΕΣ 2.viii Προώθηση της βιώσιμης, πολυτροπικής αστικής κινητικότητας, ως μέρος της μετάβασης σε μια οικονομία μηδενικών εκπομπών διοξειδίου του άνθρακα	1.2	Προμήθεια συρμών Δι-ρευματικών
		1.2	Αναβάθμιση συρμών Γραμμής 1 – Ανάκτηση ενέργειας μέσω της αναβάθμισης δύο υποσταθμών έλξης
	Π 02: Ανάπτυξη υπεραστικού / προαστιακού σιδηροδρομικού δικτύου – ΕΤΠΑ		
	Δράση 2.1: Ανάπτυξη προαστιακού σιδηροδρομικού δικτύου εκτός ΔΕΔ-Μ		
ΕΣ 2.viii Προώθηση της βιώσιμης, πολυτροπικής αστικής κινητικότητας, ως μέρος της μετάβασης σε μια οικονομία μηδενικών εκπομπών διοξειδίου του άνθρακα	2.1	Αναβάθμιση/αναδιάρθρωση δικτύου και ανάπτυξη στόλων λεωφορείων μηδενικών εκπομπών στην Αθήνα και τη Θεσσαλονίκη (υποφάση Α2)	
	2.1	Ολοκληρωμένο Σύστημα Διάγνωσης, Τεχνικής Ικανότητας Στόλου Οχημάτων (Ο.Σ.Τ.Ι)	
Δράση 2.2: Αναβάθμιση συστήματος αστικών μεταφορών σε άλλους ΟΤΑ			
ΕΣ 2.viii Προώθηση της βιώσιμης, πολυτροπικής αστικής κινητικότητας, ως μέρος της μετάβασης σε μια οικονομία μηδενικών εκπομπών διοξειδίου του άνθρακα	2.2	Πιλοτική δράση Αναβάθμισης/αναδιάρθρωσης δικτύου και ανάπτυξη στόλων λεωφορείων μηδενικών εκπομπών σε Περιφερειακούς Δήμους	
ΣΠ3	Π 03: Ανάπτυξη υπεραστικού / προαστιακού σιδηροδρομικού δικτύου – ΕΤΠΑ		
	Δράση 3.1: Ανάπτυξη προαστιακού σιδηροδρομικού δικτύου εκτός ΔΕΔ-Μ		
	ΕΣ 3ii Ανάπτυξη βιώσιμου, ανθεκτικού στην κλιματική αλλαγή, έξυπνου, ασφαλούς και διατροφικού ΔΕΔ-Μ	3.1	Προαστιακός σιδηρόδρομος Δυτικής Θεσσαλονίκης
Δράση 3.2: Ανάπτυξη υπεραστικού σιδηροδρομικού δικτύου ΔΕΔ-Μ			



ΣΤΟΧΟΙ ΠΟΛΙΤΙΚΗΣ	ΔΡΑΣΕΙΣ	ΔΡΑΣΗ	ΠΑΡΕΜΒΑΣΕΙΣ / ΕΡΓΑ
	ΕΣ 3i Ανάπτυξη ενός ανθεκτικού στην κλιματική αλλαγή, έξυπνου, ασφαλούς, βιώσιμου και διατροφικού ΔΕΔ-Μ	3.2	Αναβάθμιση προαστιακού σιδηροδρόμου μεταξύ ΣΣ ΚΑΤΩ ΑΧΑΪΑΣ και ΣΣ ΠΥΡΓΟΥ
	ΕΣ 3i Ανάπτυξη ενός ανθεκτικού στην κλιματική αλλαγή, έξυπνου, ασφαλούς, βιώσιμου και διατροφικού ΔΕΔ-Μ	3.2	Εγκατάσταση Ηλεκτροκίνησης στο τμήμα του προαστιακού σιδηροδρόμου Θεσσαλονίκης από Πλατύ μέχρι Έδεσσα
	ΕΣ 3i Ανάπτυξη ενός ανθεκτικού στην κλιματική αλλαγή, έξυπνου, ασφαλούς, βιώσιμου και διατροφικού ΔΕΔ-Μ	3.2	Ηλεκτροκίνηση, Σηματοδότηση - Τηλεδιοίκηση, Τηλεπικοινωνίες και ETCS L1 στην υφιστάμενη Μονή Σιδηροδρομική Γραμμή Λάρισα - Βόλος με αναβάθμιση της Σιδηροδρομικής Γραμμής στο τμήμα ΣΣ Λατομείου - ΒΙΠΕ - ΣΣ Βόλου
ΣΠ3	Π 04: Ολοκλήρωση / αναβάθμιση κεντρικού σιδηροδρομικού ΔΕΔ-Μ - ΤΑΜΕΙΟ ΣΥΝΟΧΗΣ		
	Δράση 4.1: Ολοκλήρωση σιδηροδρομικού ΠΑΘΕ/Π		
	ΕΣ 3i Ανάπτυξη ενός ανθεκτικού στην κλιματική αλλαγή, έξυπνου, ασφαλούς, βιώσιμου και διατροφικού ΔΕΔ-Μ	4.1	Κατασκευή Νέας Διπλής Σιδ/κης Γραμμής ΑΘΗΝΑΣ (ΣΚΑ) - ΠΑΤΡΑΣ στο τμήμα ΡΟΔΟΔΑΦΝΗ - ΡΙΟ (επιδομή, Ηλεκτροκίνηση, Σηματοδότηση)
	ΕΣ 3i Ανάπτυξη ενός ανθεκτικού στην κλιματική αλλαγή, έξυπνου, ασφαλούς, βιώσιμου και διατροφικού ΔΕΔ-Μ	4.1	Ηλεκτροκίνηση της νέας διπλής σιδηροδρομικής γραμμής στο τμήμα Κιάτο - Ροδοδάφνη
	Δράση 4.2: Εγκατάσταση σύγχρονων συστημάτων σηματοδότησης, τηλεπικοινωνιών και διαχείρισης στο κεντρικό σιδηροδρομικό ΔΕΔ-Μ		
	ΕΣ 3i Ανάπτυξη ενός ανθεκτικού στην κλιματική αλλαγή, έξυπνου, ασφαλούς, βιώσιμου και διατροφικού ΔΕΔ-Μ	4.2	Εγκατάσταση συστήματος σηματοδότησης και ETCS - Level 1 στη μονή σιδηροδρομική γραμμή Θεσσαλονίκη - Ειδομένη (μέσω της νέας παραλλαγής στο τμήμα Πολύκαστρο - Ειδομένη) και αντικατάσταση 37 αλλαγών τροχιάς για τις ανάγκες της σηματοδότησης
	ΕΣ 3i Ανάπτυξη ενός ανθεκτικού στην κλιματική αλλαγή, έξυπνου, ασφαλούς, βιώσιμου και διατροφικού ΔΕΔ-Μ	4.2	GSM-R & Προμήθεια τερματικού εξοπλισμού (ΤΙΘΟΡΕΑ-ΔΟΜΟΚΟΣ, ΚΙΑΤΟ - ΠΑΤΡΑ και ΘΕΣΣΑΛΟΝΙΚΗ - ΕΙΔΟΜΕΝΗ)
	ΕΣ 3i Ανάπτυξη ενός ανθεκτικού στην κλιματική αλλαγή, έξυπνου, ασφαλούς, βιώσιμου και διατροφικού ΔΕΔ-Μ	4.2	Ηλεκτροκίνηση, Σηματοδότηση - Τηλεδιοίκηση και ETCS L1 της υφιστάμενης μονής σιδηρ/κης γραμμής ΠΑΛΑΙΟΦΑΡΣΑΛΟΣ - ΚΑΛΑΜΠΑΚΑ
	ΕΣ 3i Ανάπτυξη ενός ανθεκτικού στην κλιματική αλλαγή, έξυπνου, ασφαλούς, βιώσιμου και διατροφικού ΔΕΔ-Μ	4.2	Εγκατάσταση συστήματος Σηματοδότησης-Τηλεδιοίκησης στο τμήμα ΠΕΙΡΑΙΑΣ - ΤΡΕΙΣ ΓΕΦΥΡΕΣ
	ΕΣ 3i Ανάπτυξη ενός ανθεκτικού στην κλιματική αλλαγή, έξυπνου, ασφαλούς, βιώσιμου και διατροφικού ΔΕΔ-Μ	4.2	Αναβάθμιση σηματοδότησης / τηλεδιοίκησης και Η/Μ σηράγγων στο τμήμα ΣΚΑ - Κιάτο
ΣΠ3	Π 05: Κατασκευή κρίσιμων ελλειπόντων τμημάτων οδικού ΔΕΔ-Μ - ΤΑΜΕΙΟ ΣΥΝΟΧΗΣ		
	Δράση 5.1: Κατασκευή ελλειπόντων τμημάτων του αναλυτικού οδικού ΔΕΔ-Μ		
	ΕΣ 3i Ανάπτυξη ενός ανθεκτικού στην κλιματική αλλαγή, έξυπνου, ασφαλούς, βιώσιμου και διατροφικού ΔΕΔ-Μ	5.1	ΒΟΑΚ: ΧΑΝΙΑ - ΧΕΡΣΟΝΗΣΟΣ (ΣΥΜΒΑΣΗ ΠΑΡΑΧΩΡΗΣΗΣ)
	ΕΣ 3i Ανάπτυξη ενός ανθεκτικού στην κλιματική αλλαγή, έξυπνου, ασφαλούς, βιώσιμου και διατροφικού ΔΕΔ-Μ	5.1	Κατασκευή του αυτοκινητόδρομου Πάτρα - Πύργος
	ΕΣ 3i Ανάπτυξη ενός ανθεκτικού στην κλιματική αλλαγή, έξυπνου, ασφαλούς, βιώσιμου και διατροφικού ΔΕΔ-Μ	5.1	Αναβάθμιση συνδέσεων με τον αυτοκινητόδρομο Πάτρα - Πύργος
	Δράση 5.2: Κατασκευή ελλειπόντων τμημάτων του κεντρικού οδικού ΔΕΔ-Μ		
ΕΣ 3i Ανάπτυξη ενός ανθεκτικού στην κλιματική αλλαγή, έξυπνου, ασφαλούς, βιώσιμου και διατροφικού ΔΕΔ-Μ	5.2	Κατασκευή οδικής σύνδεσης Ιωάννινα - Κακκαβιά	



ΣΤΟΧΟΙ ΠΟΛΙΤΙΚΗΣ	ΔΡΑΣΕΙΣ	ΔΡΑΣΗ	ΠΑΡΕΜΒΑΣΕΙΣ / ΕΡΓΑ
ΣΠ3	Π 06: Κατασκευή / Αναβάθμιση περιφερειακών τμημάτων αναλυτικού οδικού ΔΕΔ-Μ και συνδέσεων - Οδική ασφάλεια - ΕΤΠΑ		
	Δράση 6.1: Κατασκευή / Αναβάθμιση αναλυτικού οδικού ΔΕΔ-Μ		
	ΕΣ 3i Ανάπτυξη ενός ανθεκτικού στην κλιματική αλλαγή, έξυπνου, ασφαλούς, βιώσιμου και διατροφικού ΔΕΔ-Μ	6.1	Κάθετος Άξονας 70 Εγνατίας Οδού ΞΑΝΘΗ - ΕΧΙΝΟΣ - ΕΛΛΗΝΟΒΟΥΛΓΑΡΙΚΑ ΣΥΝΟΡΑ: τμήμα ΜΕΛΙΒΟΙΑ - ΔΗΜΑΡΙΟ
	ΕΣ 3i Ανάπτυξη ενός ανθεκτικού στην κλιματική αλλαγή, έξυπνου, ασφαλούς, βιώσιμου και διατροφικού ΔΕΔ-Μ	6.1	Οδικός Άξονας ΘΕΡΜΟΠΥΛΕΣ-ΜΠΡΑΛΟΣ-ΑΜΦΙΣΣΑ-ΑΓ. ΝΙΚΟΛΑΟΣ-ΑΝΤΙΡΡΙΟ, τμήμα ΜΠΡΑΛΟΣ - ΑΜΦΙΣΣΑ
	ΕΣ 3i Ανάπτυξη ενός ανθεκτικού στην κλιματική αλλαγή, έξυπνου, ασφαλούς, βιώσιμου και διατροφικού ΔΕΔ-Μ	6.1	Παράκαμψη ΧΑΛΚΙΔΑΣ και ΨΑΧΝΩΝ
	ΕΣ 3i Ανάπτυξη ενός ανθεκτικού στην κλιματική αλλαγή, έξυπνου, ασφαλούς, βιώσιμου και διατροφικού ΔΕΔ-Μ	6.1	Αναβάθμιση οδικών αξόνων αναλυτικού ΔΕΔ-Μ σε συνεργασία με ΠΕΠ
	Δράση 6.2: Παρεμβάσεις βελτίωσης οδικής ασφάλειας Αττικής		
	ΕΣ 3ii Ανάπτυξη βιώσιμου, ανθεκτικού στην κλιματική αλλαγή, έξυπνου, ασφαλούς και διατροφικού ΔΕΔ-Μ	6.2	Παρεμβάσεις βελτίωσης οδικής ασφάλειας Α/Κ Κηφισιάς
	ΕΣ 3ii Ανάπτυξη βιώσιμου, ανθεκτικού στην κλιματική αλλαγή, έξυπνου, ασφαλούς και διατροφικού ΔΕΔ-Μ	6.2	Παρεμβάσεις βελτίωσης οδικής ασφάλειας Λ. Κηφισού
	ΕΣ 3ii Ανάπτυξη βιώσιμου, ανθεκτικού στην κλιματική αλλαγή, έξυπνου, ασφαλούς και διατροφικού ΔΕΔ-Μ	6.2	Δημιουργία ΜΗΤΡΟΠΟΛΙΤΙΚΟΥ ΦΟΡΕΑ ΜΕΤΑΦΟΡΩΝ για την ΠΕΡΙΦΕΡΕΙΑ ΑΤΤΙΚΗΣ
	Δράση 6.3: Παρεμβάσεις βελτίωσης οδικής ασφάλειας		
	ΕΣ 3ii Ανάπτυξη βιώσιμου, ανθεκτικού στην κλιματική αλλαγή, έξυπνου, ασφαλούς και διατροφικού ΔΕΔ-Μ	6.3	Άυλες δράσεις οδικής ασφάλειας - ΜΕΤ
	ΕΣ 3ii Ανάπτυξη βιώσιμου, ανθεκτικού στην κλιματική αλλαγή, έξυπνου, ασφαλούς και διατροφικού ΔΕΔ-Μ	6.3	Άυλες δράσεις οδικής ασφάλειας - ΛΑΠ
	ΕΣ 3ii Ανάπτυξη βιώσιμου, ανθεκτικού στην κλιματική αλλαγή, έξυπνου, ασφαλούς και διατροφικού ΔΕΔ-Μ	6.3	Παρεμβάσεις ΟΔΙΚΗΣ ΑΣΦΑΛΕΙΑΣ σε Περιφερειακό επίπεδο
ΣΠ3	Π 07: Πολυτροπικές συνδέσεις μεταφορών - ΕΤΠΑ		
	Δράση 7.1: Οδικές συνδέσεις με λιμένες		
	ΕΣ 3ii Ανάπτυξη και ενίσχυση της βιώσιμης, ανθεκτικής στην κλιματική αλλαγή, έξυπνης, ασφαλούς και διατροφικής εθνικής, περιφερειακής και τοπικής κινητικότητας, με καλύτερη πρόσβαση σε ΔΕΔ-Μ και στη διασυνοριακή κινητικότητα	7.1	Ολοκλήρωση σύνδεσης αυτοκινητοδρόμου Π.Α.Θ.Ε. και Εγνατίας οδού με τον 6ο προβλήτα λιμένα Θεσσαλονίκης και το οδικό δίκτυο περιοχής Καλοχωρίου
	ΕΣ 3ii Ανάπτυξη και ενίσχυση της βιώσιμης, ανθεκτικής στην κλιματική αλλαγή, έξυπνης, ασφαλούς και διατροφικής εθνικής, περιφερειακής και τοπικής κινητικότητας, με καλύτερη πρόσβαση σε ΔΕΔ-Μ και στη διασυνοριακή κινητικότητα	7.1	Οδική σύνδεση Εγνατίας Οδού με Λιμένα ΑΛΕΞΑΝΔΡΟΥΠΟΛΗΣ (Ανατολική Περιφερειακή Αλεξανδρούπολης)
	Δράση 7.2: Σιδηροδρομικές συνδέσεις με λιμένες και αεροδρόμια		
	ΕΣ 3ii Ανάπτυξη και ενίσχυση της βιώσιμης, ανθεκτικής στην κλιματική αλλαγή, έξυπνης, ασφαλούς και διατροφικής εθνικής, περιφερειακής και τοπικής κινητικότητας, με καλύτερη πρόσβαση σε ΔΕΔ-Μ και στη διασυνοριακή κινητικότητα	7.2	Σιδηροδρομική σύνδεση 6ου προβλήτα του Λιμένα ΘΕΣΣΑΛΟΝΙΚΗΣ
ΕΣ 3ii Ανάπτυξη και ενίσχυση της βιώσιμης, ανθεκτικής στην κλιματική αλλαγή, έξυπνης, ασφαλούς και διατροφικής εθνικής, περιφερειακής και τοπικής κινητικότητας, με καλύτερη πρόσβαση σε ΔΕΔ-Μ και στη διασυνοριακή κινητικότητα	7.2	Σιδηροδρομική σύνδεση με τον Λιμένα Λαυρίου	



ΣΤΟΧΟΙ ΠΟΛΙΤΙΚΗΣ	ΔΡΑΣΕΙΣ	ΔΡΑΣΗ	ΠΑΡΕΜΒΑΣΕΙΣ / ΕΡΓΑ
	ΕΣ 3ii Ανάπτυξη και ενίσχυση της βιώσιμης, ανθεκτικής στην κλιματική αλλαγή, έξυπνης, ασφαλούς και διατροφικής εθνικής, περιφερειακής και τοπικής κινητικότητας, με καλύτερη πρόσβαση σε ΔΕΔ-Μ και στη διασυνοριακή κινητικότητα	7.2	Σιδηροδρομική σύνδεση με Αερολιμένα Αλεξανδρούπολης "ΔΗΜΟΚΡΙΤΟΣ"
	ΕΣ 3ii Ανάπτυξη και ενίσχυση της βιώσιμης, ανθεκτικής στην κλιματική αλλαγή, έξυπνης, ασφαλούς και διατροφικής εθνικής, περιφερειακής και τοπικής κινητικότητας, με καλύτερη πρόσβαση σε ΔΕΔ-Μ και στη διασυνοριακή κινητικότητα	7.2	Σιδηροδρομική σύνδεση λιμένα Βόλου, αερολιμένα Αγχιάλου και ΒΙ.ΠΕ. Αλμυρού
ΣΠ3	Π 08: Συνδεσιμότητα και προσβασιμότητα των νησιών – ΕΤΠΑ		
	Δράση 8.1: Ανάπτυξη νησιωτικών λιμενικών υποδομών		
	ΕΣ 3ii Ανάπτυξη και ενίσχυση της βιώσιμης, ανθεκτικής στην κλιματική αλλαγή, έξυπνης, ασφαλούς και διατροφικής εθνικής, περιφερειακής και τοπικής κινητικότητας, με καλύτερη πρόσβαση σε ΔΕΔ-Μ και στη διασυνοριακή κινητικότητα	8.1	Αναβάθμιση λιμενικών υποδομών / ΛΑΠ
	ΕΣ 3ii Ανάπτυξη και ενίσχυση της βιώσιμης, ανθεκτικής στην κλιματική αλλαγή, έξυπνης, ασφαλούς και διατροφικής εθνικής, περιφερειακής και τοπικής κινητικότητας, με καλύτερη πρόσβαση σε ΔΕΔ-Μ και στη διασυνοριακή κινητικότητα	8.1	Αναβάθμιση λιμενικών υποδομών / ΜΕΤ
	Δράση 8.2: Βελτίωση προσβασιμότητας των νησιών με ανάπτυξη συστήματος θαλάσσιων συγκοινωνιών		
	ΕΣ 3ii Ανάπτυξη και ενίσχυση της βιώσιμης, ανθεκτικής στην κλιματική αλλαγή, έξυπνης, ασφαλούς και διατροφικής εθνικής, περιφερειακής και τοπικής κινητικότητας, με καλύτερη πρόσβαση σε ΔΕΔ-Μ και στη διασυνοριακή κινητικότητα	8.2	Ανάπτυξη συστήματος θαλάσσιων συγκοινωνιών / ΛΑΠ
	ΕΣ 3ii Ανάπτυξη και ενίσχυση της βιώσιμης, ανθεκτικής στην κλιματική αλλαγή, έξυπνης, ασφαλούς και διατροφικής εθνικής, περιφερειακής και τοπικής κινητικότητας, με καλύτερη πρόσβαση σε ΔΕΔ-Μ και στη διασυνοριακή κινητικότητα	8.2	Ανάπτυξη συστήματος θαλάσσιων συγκοινωνιών / ΜΕΤ
ΣΠ3	Π 09: Συστήματα ασφάλειας ναυσιπλοΐας και αεροναυτιλίας - ΤΑΜΕΙΟ ΣΥΝΟΧΗΣ		
	Δράση 9.1: Συστήματα ναυσιπλοΐας		
	ΕΣ 3i Ανάπτυξη ενός ανθεκτικού στην κλιματική αλλαγή, έξυπνου, ασφαλούς, βιώσιμου και διατροφικού ΔΕΔ-Μ	9.1	Σύστημα Ελέγχου Θαλάσσιας Κυκλοφορίας (VTMIS)
	ΕΣ 3i Ανάπτυξη ενός ανθεκτικού στην κλιματική αλλαγή, έξυπνου, ασφαλούς, βιώσιμου και διατροφικού ΔΕΔ-Μ	9.1	Πλωτά έρευνας και διάσωσης
	ΕΣ 3i Ανάπτυξη ενός ανθεκτικού στην κλιματική αλλαγή, έξυπνου, ασφαλούς, βιώσιμου και διατροφικού ΔΕΔ-Μ	9.1	Νέα ψηφιακά συστήματα ασφάλειας Ναυσιπλοΐας
Δράση 9.2: Συστήματα αεροναυτιλίας			
ΕΣ 3i Ανάπτυξη ενός ανθεκτικού στην κλιματική αλλαγή, έξυπνου, ασφαλούς, βιώσιμου και διατροφικού ΔΕΔ-Μ	9.2	Προμήθεια και εγκατάσταση συστημάτων επιτήρησης για την εξυπηρέτηση των αναγκών των Υπηρεσιών ελέγχου εναέριας κυκλοφορίας Τερματικής Περιοχής Αεροδρομίου (ΤΑΡ) και διαδρομής (EN-ROUTE)	



ΣΤΟΧΟΙ ΠΟΛΙΤΙΚΗΣ	ΔΡΑΣΕΙΣ	ΔΡΑΣΗ	ΠΑΡΕΜΒΑΣΕΙΣ / ΕΡΓΑ
	ΕΣ 3i Ανάπτυξη ενός ανθεκτικού στην κλιματική αλλαγή, έξυπνου, ασφαλούς, βιώσιμου και διατροπικού ΔΕΔ-Μ	9.2	Νέα έργα συστημάτων Ασφάλειας Αεροναυτιλίας
	Π 10: Τεχνική Βοήθεια -ΤΑΜΕΙΟ ΣΥΝΟΧΗΣ		
		10	Δράσεις Τεχνικής Βοήθειας
	Π 11: Τεχνική Βοήθεια -ΕΤΠΑ		
		10	Δράσεις Τεχνικής Βοήθειας / ΜΕΤ
		10	Δράσεις Τεχνικής Βοήθειας / ΛΑΠ

3 Μεθοδολογία Εφαρμογής της Αρχής “Μη Πρόκλησης Σημαντικής Βλάβης”

Προκειμένου να διασφαλιστεί η συνεπής εφαρμογή της αρχής της ΜΠΣΒ σε όλους τους τύπους Δράσεων του Προγράμματος, όπως αποτυπώνονται σε αυτό ανά Προτεραιότητα και Ειδικό Στόχο, έχει υιοθετηθεί η προσέγγιση που περιγράφεται στην Ανακοίνωση – Τεχνική Καθοδήγηση της ΕΕ σχετικά με την εφαρμογή της αρχής ΜΠΣΒ στο πλαίσιο του Κανονισμού για τη θέσπιση του ΤΑΑ (2021/С 58/01), προσαρμοσμένη κατάλληλα έτσι ώστε να λαμβάνει υπόψη το νομικό πλαίσιο για τον προγραμματισμό του Κανονισμού περί Κοινών Διατάξεων, χωρίς να θίγει την εφαρμογή και την υλοποίηση του Κανονισμού για την Ταξινομία της ΕΕ και άλλων νομοθετικών πράξεων που εκδίδονται σε σχέση με άλλα ταμεία της ΕΕ.

Η μεθοδολογία αξιολόγησης της συμμόρφωσης με την Αρχή ΜΠΣΒ για κάθε τύπο Δράσης του Προγράμματος «Μεταφορές 2021-2027» και η αλληλουχία των επί μέρους εργασιών για την επιτυχή εφαρμογή της συνοψίζεται στο ακόλουθο σχήμα.

Σχήμα 3-1: Μεθοδολογία εφαρμογής της Αρχής της « Μη πρόκλησης σημαντικής βλάβης» στο Πρόγραμμα «ΜΕΤΑΦΟΡΕΣ 2021-2027»

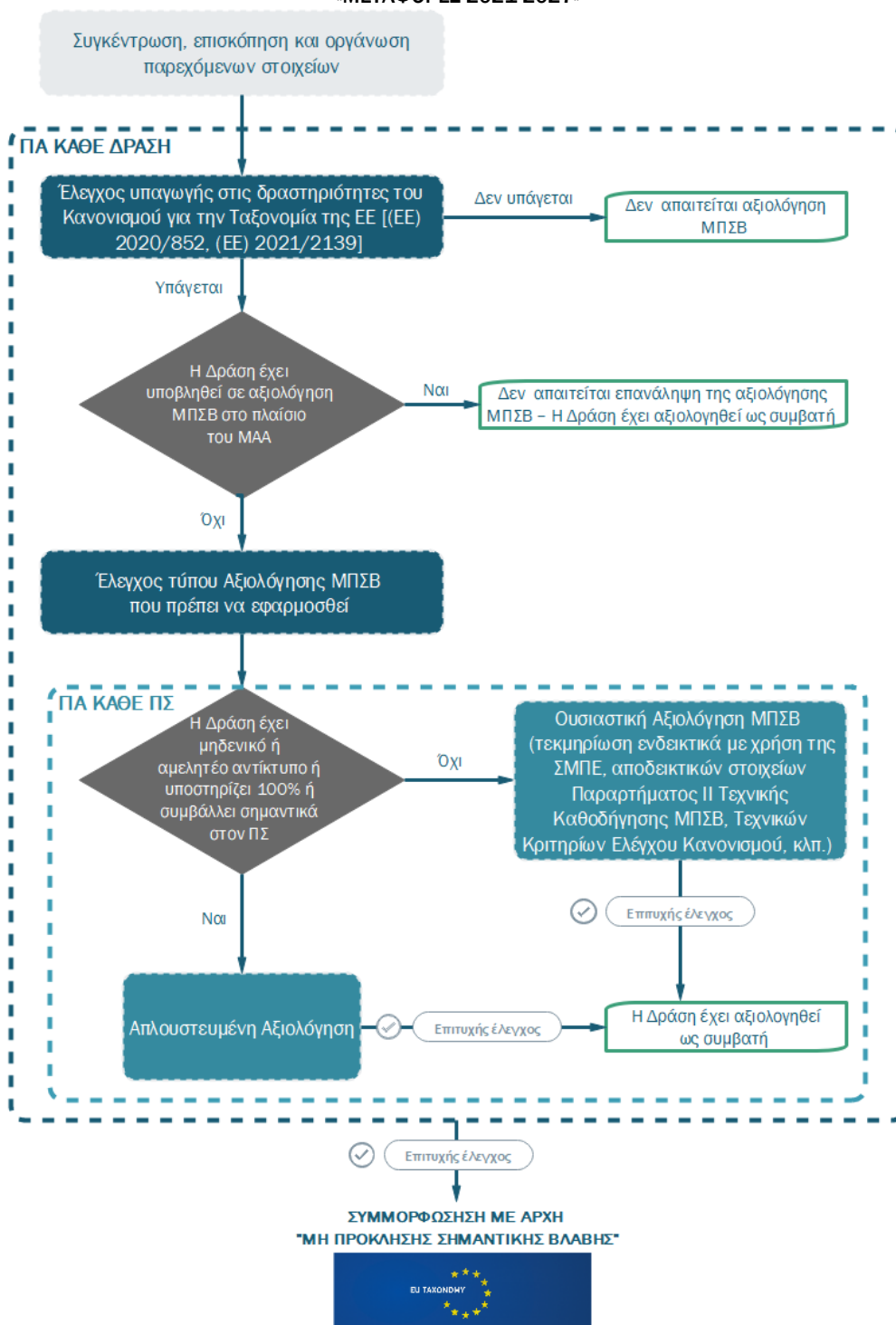

3.1 Έλεγχος υπαγωγής στις δραστηριότητες του Κανονισμού για την Ταξινόμια της ΕΕ [(ΕΕ) 2020/852, (ΕΕ) 2021/2139]

Η εκ των προτέρων (ex-ante) συμμόρφωση με την Αρχή ΜΠΣΒ στο πλαίσιο της Πολιτικής Συνοχής πρέπει να διασφαλίζεται στο επίπεδο του ορισμού των τύπων δράσεων¹ που περιλαμβάνονται στα Προγράμματα.

Στο παραπάνω πλαίσιο και με βάση τα διαθέσιμα στοιχεία του αναδιαμορφωμένου Προγράμματος, αρχικά διεξήχθη έλεγχος της υπαγωγής των Δράσεων του Προγράμματος στις οικονομικές δραστηριότητες του Παραρτήματος Ι και ΙΙ του Κανονισμού για την Ταξινόμια της ΕΕ [Κανονισμός (ΕΕ) 2020/852, όπως συμπληρώθηκε με τον Κανονισμό (ΕΕ) 2021/2139²], οι οποίες θεωρείται ότι συμβάλλουν σημαντικά στον μετριασμό της κλιματικής αλλαγής και για τις οποίες απαιτείται η διενέργεια αξιολόγησης της συμμόρφωσης με την Αρχή ΜΠΣΒ στους υπόλοιπους Περιβαλλοντικούς Στόχους του Κανονισμού («επιλέξιμες» δραστηριότητες/δράσεις). Οι κατηγορίες δραστηριοτήτων που περιλαμβάνονται στο Παράρτημα Ι και ΙΙ του Κανονισμού είναι συνολικά 9 και κάθε κατηγορία περιλαμβάνει επί μέρους υποκατηγορίες. Στον ακόλουθο πίνακα παρουσιάζονται οι κατηγορίες και αντίστοιχες υποκατηγορίες των επιλέξιμων δραστηριοτήτων του Τομέα των Μεταφορών.

Πίνακας 3-1: Κατηγορίες επιλέξιμων δραστηριοτήτων που συμβάλλουν σημαντικά στο μετριασμό της κλιματικής αλλαγής σύμφωνα με την Ταξινόμια για την ΕΕ (Κανονισμός ΕΕ 2020/852 και κατ' εξουσιοδότηση Κανονισμός ΕΕ 2021/2139)

ΚΑΤΗΓΟΡΙΕΣ ΔΡΑΣΤΗΡΙΟΤΗΤΩΝ	
1	Δασοκομία
2	Δραστηριότητες προστασίας και αποκατάστασης του περιβάλλοντος
3	Μεταποίηση
4	Ενέργεια
5	Παροχή νερού, επεξεργασία λυμάτων, διαχείριση αποβλήτων και εξυγίανση
6	Μεταφορές
6.1	Υπεραστικές σιδηροδρομικές μεταφορές επιβατών
6.2	Σιδηροδρομικές μεταφορές εμπορευμάτων
6.3	Αστικές και προαστιακές μεταφορές, οδικές μεταφορές επιβατών
6.4	Λειτουργία μηχανικών κατασκευών ατομικής κινητικότητας, εμπορευματικές μεταφορές με ποδήλατο
6.5	Μεταφορές με μοτοσικλέτες, επιβατικά αυτοκίνητα και ελαφρά εμπορικά οχήματα
6.6	Υπηρεσίες οδικών μεταφορών εμπορευμάτων
6.7	Εσωτερικές πλωτές μεταφορές επιβατών
6.8	Εσωτερικές πλωτές μεταφορές εμπορευμάτων
6.9	Εκσυγχρονισμός εσωτερικών πλωτών μεταφορών επιβατών και εμπορευμάτων
6.10	Θαλάσσιες και ακτοποϊκές μεταφορές εμπορευμάτων, πλοία για λιμενικές εργασίες και επικουρικές δραστηριότητες
6.11	Θαλάσσιες και ακτοποϊκές μεταφορές επιβατών
6.12	Εκσυγχρονισμός θαλάσσιων και ακτοποϊκών μεταφορών εμπορευμάτων και επιβατών
6.13	Υποδομές ατομικής κινητικότητας, εμπορευματικών μεταφορών με ποδήλατο

¹ ΚΔΔ, Κανονισμός (ΕΕ) 2021/1060, Άρθρο 22 (3), (δ), (i) & Άρθρο 6 Κανονισμός ΕΚΤ+

² <https://eur-lex.europa.eu/legal-content/EL/TXT/PDF/?uri=CELEX:32021R2139&from=EN>

ΚΑΤΗΓΟΡΙΕΣ ΔΡΑΣΤΗΡΙΟΤΗΤΩΝ

6.14	Υποδομές σιδηροδρομικών μεταφορών
6.15	Υποδομές που διευκολύνουν τις οδικές μεταφορές και τις δημόσιες μεταφορές χαμηλών ανθρακούχων εκπομπών
6.16	Υποδομές που διευκολύνουν τις θαλάσσιες μεταφορές χαμηλών ανθρακούχων εκπομπών
6.17	Αερολιμενικές υποδομές χαμηλών ανθρακούχων εκπομπών
6.18	Υποδομές που διευκολύνουν τις οδικές μεταφορές και τις δημόσιες μεταφορές
6.19	Υποδομές θαλάσσιων μεταφορών
6.20	Υποδομές αερολιμένων
7	Κατασκευαστικές και κτηματομεσιτικές δραστηριότητες
8	Πληροφόρηση και επικοινωνία
9	Επαγγελματικές, επιστημονικές και τεχνικές δραστηριότητες

Παράλληλα με τον έλεγχο υπαγωγής στις επιλέξιμες κατηγορίες δραστηριοτήτων του Κανονισμού, έγινε η απαραίτητη αντιστοίχιση των Δράσεων με τις επιλέξιμες υποκατηγορίες του Κανονισμού, όπως παρουσιάζεται στον Πίνακα 3-2, για λόγους σαφήνειας και για τον έλεγχο της ευθυγράμμισης με τα κριτήρια υπαγωγής στις δραστηριότητες που καλύπτονται από τον Κανονισμό για την Ταξινόμια της ΕΕ.

Θα πρέπει να σημειωθεί ότι για την πλήρη συμμόρφωση των Δράσεων του Προγράμματος που θεωρείται ότι «συμβάλλουν ουσιαστικά» σε έναν από τους 6 συνολικά ΠΣ του Κανονισμού και ιδιαίτερα των δράσεων που περιλαμβάνουν παρεμβάσεις οδικών έργων (Δράσεις 5, 6, 7.1), λιμενικών έργων (Δράση 8.1) και ακτοποϊκών συνδέσεων (Δράση 8.2), βάσει του κάτωθι πίνακα, κάθε Δράση θα πρέπει να συμμορφώνεται με τα ειδικότερα τεχνικά κριτήρια/προϋποθέσεις ουσιαστικής συμβολής στους κλιματικούς ΠΣ, όπως αυτά καθορίζονται στον κατ' εξουσιοδότηση Κανονισμό 2139/2021 (EU Taxonomy Compass).

Πίνακας 3-2: Έλεγχος υπαγωγής των Δράσεων του Προγράμματος στις επιλέξιμες δραστηριότητες του Κανονισμού για την Ταξινόμηση της ΕΕ

ΚΑΤΗΓΟΡΙΕΣ ΔΡΑΣΤΗΡΙΟΤΗΤΩΝ	1.1	1.2	2.1	2.2	3.1	3.2	4.1	4.2	5.1	5.2	6.1	6.2	6.3	7.1	7.2	8.1	8.2	9.1	9.2	10	11	
6.1 Υπεραστικές σιδηροδρομικές μεταφορές επιβατών					✓	✓	✓	✓							✓							
6.2 Σιδηροδρομικές μεταφορές εμπορευμάτων					✓	✓	✓	✓							✓							
6.3 Αστικές και προαστιακές μεταφορές, οδικές μεταφορές επιβατών	✓	✓	✓	✓	✓	✓									✓							
6.4 Λειτουργία μηχανικών κατασκευών ατομικής κινητικότητας, εμπορευματικές μεταφορές με ποδήλατο																						
6.5 Μεταφορές με μοτοσικλέτες, επιβατικά αυτοκίνητα και ελαφρά εμπορικά οχήματα																						
6.6 Υπηρεσίες οδικών μεταφορών εμπορευμάτων																						
6.7 Εσωτερικές πλωτές μεταφορές επιβατών																						
6.8 Εσωτερικές πλωτές μεταφορές εμπορευμάτων																						
6.9 Εκσυγχρονισμός εσωτερικών πλωτών μεταφορών επιβατών και εμπορευμάτων																						
6.10 Θαλάσσιες και ακτοπλοϊκές μεταφορές																	✓					

ΚΑΤΗΓΟΡΙΕΣ ΔΡΑΣΤΗΡΙΟΤΗΤΩΝ	1.1	1.2	2.1	2.2	3.1	3.2	4.1	4.2	5.1	5.2	6.1	6.2	6.3	7.1	7.2	8.1	8.2	9.1	9.2	10	11	
εμπορευμάτων, πλοία για λιμενικές εργασίες και επικουρικές δραστηριότητες																						
6.11 Θαλάσσιες και ακτοπλοϊκές μεταφορές επιβατών																	✓					
6.12 Εκσυγχρονισμός θαλάσσιων και ακτοπλοϊκών μεταφορών εμπορευμάτων και επιβατών																						
6.13 Υποδομές ατομικής κινητικότητας, εμπορευματικών μεταφορών με ποδήλατο																						
6.14 Υποδομές σιδηροδρομικών μεταφορών	✓	✓			✓	✓	✓	✓							✓							
6.15 Υποδομές που διευκολύνουν τις οδικές μεταφορές και τις δημόσιες μεταφορές χαμηλών ανθρακούχων εκπομπών	✓	✓	✓	✓	✓			✓							✓							
6.16 Υποδομές που διευκολύνουν τις θαλάσσιες μεταφορές χαμηλών ανθρακούχων εκπομπών																						
6.17 Αερολιμενικές υποδομές χαμηλών ανθρακούχων εκπομπών																						
6.18 Υποδομές που διευκολύνουν τις οδικές μεταφορές και τις δημόσιες μεταφορές									✓	✓	✓	✓	✓	✓								

**ΚΑΤΗΓΟΡΙΕΣ
ΔΡΑΣΤΗΡΙΟΤΗΤΩΝ**

	1.1	1.2	2.1	2.2	3.1	3.2	4.1	4.2	5.1	5.2	6.1	6.2	6.3	7.1	7.2	8.1	8.2	9.1	9.2	10	11	
6.19 Υποδομές θαλάσσιων μεταφορών																✓						
6.20 Υποδομές αερολιμένων																						

3.2 Έλεγχος Δράσεων που έχουν ήδη υποβληθεί σε αξιολόγηση ΜΠΣΒ στο πλαίσιο του ΤΑΑ

Σύμφωνα με το επεξηγηματικό σημείωμα της Ευρωπαϊκής Επιτροπής σχετικά με την εφαρμογή της Αρχής ΜΠΣΒ στο πλαίσιο της Πολιτικής Συνοχής (Explanatory Note EGESIF_21-0025-00) και τη σχετική Ανακοίνωση της Επιτροπής για την Ταξινόμηση της ΕΕ [COM(2021) 188 final], εφόσον μια Δράση έχει ήδη υποβληθεί σε αξιολόγηση ΜΠΣΒ στο πλαίσιο του ΤΑΑ, τα αποτελέσματα της αξιολόγησης αυτής ισχύουν και για την Πολιτική Συνοχής και δεν απαιτείται επανάληψη της αξιολόγησης.

Οι συναφείς με το παρόν Πρόγραμμα δράσεις (ως προς το τεχνικό αντικείμενο) που έχουν αξιολογηθεί στο πλαίσιο του ΤΑΑ, παρουσιάζονται στον παρακάτω πίνακα. Για τις δράσεις αυτές υιοθετούνται τα συμπεράσματα της αξιολόγησης της συμμόρφωσης με την Αρχή ΜΠΣΒ, καθώς περιλαμβάνουν ίδιας φύσεως παρεμβάσεις με αυτές του Προγράμματος και όπου κρίθηκε σκόπιμο έγιναν οι απαραίτητες συμπληρώσεις/προσαρμογές με βάση τα ειδικότερα χαρακτηριστικά κάθε Δράσης.

Πίνακας 3-3: Δράσεις που έχουν αξιολογηθεί στο πλαίσιο του ΤΑΑ ως προς τη συμμόρφωσή τους με την Αρχή ΜΠΣΒ

Δράση	ID Δελτίου Ελέγχου DNSH	Αποτελέσματα αξιολόγησης ΜΠΣΒ
1.2 Αναβάθμιση στόλου και τροχαίου υλικού	16924	Η Δράση έχει αξιολογηθεί ως συμβατή βάσει του ΤΑΑ
2.1 Αναβάθμιση συστήματος αστικών μεταφορών σε Αθήνα και Θεσ/κη	16924	Η Δράση έχει αξιολογηθεί ως συμβατή βάσει του ΤΑΑ
2.2 Αναβάθμιση συστήματος αστικών μεταφορών σε άλλους ΟΤΑ	16924	Η Δράση έχει αξιολογηθεί ως συμβατή βάσει του ΤΑΑ
3.1 Ανάπτυξη προστασιακού σιδηροδρομικού δικτύου εντός ΔΕΔ-Μ	16954	Η Δράση έχει αξιολογηθεί ως συμβατή βάσει του ΤΑΑ
3.2 Ανάπτυξη υπεραστικού σιδηροδρομικού δικτύου ΔΕΔ-Μ	16954	Η Δράση έχει αξιολογηθεί ως συμβατή βάσει του ΤΑΑ
4.1. Ολοκλήρωση σιδηροδρομικού ΠΑΘΕ/Π	16954	Η Δράση έχει αξιολογηθεί ως συμβατή βάσει του ΤΑΑ
4.2. Εγκατάσταση σύγχρονων συστημάτων σηματοδότησης, τηλεπικοινωνιών και διαχείρισης στο κεντρικό σιδηροδρομικό ΔΕΔ-Μ	16954	Η Δράση έχει αξιολογηθεί ως συμβατή βάσει του ΤΑΑ
5.1. Κατασκευή ελλειπόντων τμημάτων του αναλυτικού οδικού ΔΕΔ-Μ	16630	Η Δράση έχει αξιολογηθεί ως συμβατή βάσει του ΤΑΑ
6.2 Παρεμβάσεις βελτίωσης οδικής ασφάλειας Αττικής	16631	Η Δράση έχει αξιολογηθεί ως συμβατή βάσει του ΤΑΑ
6.3 Παρεμβάσεις βελτίωσης οδικής ασφάλειας	16631	Η Δράση έχει αξιολογηθεί ως συμβατή βάσει του ΤΑΑ
7.2. Σιδηροδρομικές συνδέσεις με λιμένες και αεροδρόμια	16954	Η Δράση έχει αξιολογηθεί ως συμβατή βάσει του ΤΑΑ
8.1. Ανάπτυξη νησιωτικών λιμενικών υποδομών	16975	Η Δράση έχει αξιολογηθεί ως συμβατή βάσει του ΤΑΑ

3.3 Έλεγχος τύπου Αξιολόγησης ΜΠΣΒ που πρέπει να εφαρμοσθεί: Απλουστευμένη ή Ουσιαστική

Για να διευκολυνθεί η αξιολόγηση και η ενσωμάτωση της Αρχής της ΜΠΣΒ στα Σχέδια Ανάκαμψης και Ανθεκτικότητας (ΣΑΑ) των κρατών μελών, η Ευρωπαϊκή Επιτροπή κατάρτισε ένα δενδροδιάγραμμα αποφάσεων σύμφωνα με τη σχετική Ανακοίνωση – Τεχνική Καθοδήγηση της ΕΕ (2021/C 58/01). Το δενδρογράμμα αυτό έχει προσαρμοσθεί κατάλληλα στις ανάγκες του υπό μελέτη Προγράμματος (Σχήμα 3-2) προκειμένου να καλύπτονται οι απαιτήσεις που απορρέουν από το κανονιστικό πλαίσιο της Πολιτικής Συνοχής και εφαρμόστηκε για κάθε Δράση του Προγράμματος προκειμένου να τεκμηριώνεται η συμβατότητά του με την Αρχή ΜΠΣΒ.

Θα πρέπει να σημειωθεί ότι για τη βέλτιστη προσαρμογή στις προδιαγραφές του ισχύοντος Κανονιστικού Πλαισίου (Κανονισμός για την Ταξινόμια της ΕΕ, Κανονιστικό Πλαίσιο Πολιτικής Συνοχής) και στις ανάγκες του παρόντος Έργου δεδομένης της δομής και φύσης του υπό μελέτη Προγράμματος, ως τύπος Δράσης προς αξιολόγηση νοείται η ίδια η Δράση και το σύνολο των παρεμβάσεων / έργων που αυτή περιλαμβάνει. Εν τούτοις, αναφορά στις επί μέρους παρεμβάσεις / έργα της εκάστοτε Δράσης γίνεται όπου αυτό κρίνεται απαραίτητο στο πλαίσιο της τεκμηρίωσης του εκτιμώμενου αντίκτυπου στους Περιβαλλοντικούς Στόχους (ΠΣ).

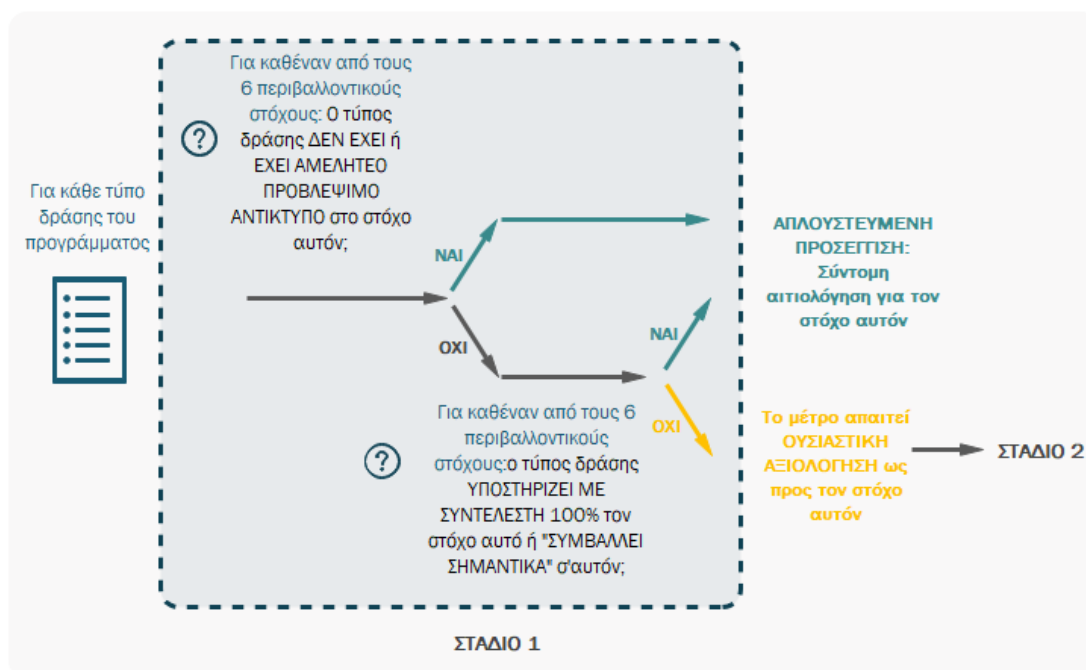

Σχήμα 3-2: Δενδρογράμμα αποφάσεων για τον καθορισμό του τύπου αξιολόγησης της ΜΠΣΒ που θα εφαρμοσθεί σε κάθε τύπο Δράσης του Προγράμματος ΜΕΤΑΦΟΡΕΣ 2021-2027

Σύμφωνα με το δενδρογράμμα αποφάσεων, στο ΣΤΑΔΙΟ 1 προσδιορίστηκαν οι ΠΣ για τους οποίους απαιτείται απλουστευμένη ή ουσιαστική αξιολόγηση ως προς την τήρηση της αρχής της ΜΠΣΒ με τη χρήση του Μέρους 1 του καταλόγου σημείων ελέγχου, το οποίο περιγράφεται στη συνέχεια.

3.4 Απλουστευμένη αξιολόγηση της «Μη Πρόκλησης Σημαντικής Βλάβης»

Όπου διαπιστώθηκε βάσει των διαθέσιμων στοιχείων των παρεμβάσεων κάθε Δράσης και την κρίση του μελετητή (expert judgement) ότι ο εκάστοτε τύπος Δράσης, δεν έχει ή έχει αμελητέο προβλέψιμο αντίκτυπο ή υποστηρίζει 100% ή συμβάλλει σημαντικά σε έναν ή/και περισσότερους ΠΣ, δεν απαιτείται ουσιαστική αξιολόγηση της ΜΠΣΒ (απάντηση «ΟΧΙ») και συμπληρώθηκε μια σύντομη επαρκώς τεκμηριωμένη αιτιολόγηση στην αντίστοιχη στήλη του παρακάτω πίνακα (Απλουστευμένη αξιολόγηση ΜΠΣΒ):

Πίνακας 3-4: Μέρος 1 του καταλόγου σημείων ελέγχου

ΓΙΑ ΚΑΘΕΝΑΝ ΑΠΟ ΤΟΥΣ ΠΑΡΑΚΑΤΩ ΠΕΡΙΒΑΛΛΟΝΤΙΚΟΥΣ ΣΤΟΧΟΥΣ ΑΠΑΙΤΕΙΤΑΙ ΟΥΣΙΑΣΤΙΚΗ ΑΞΙΟΛΟΓΗΣΗ ΤΟΥ ΤΥΠΟΥ ΔΡΑΣΗΣ ΩΣ ΠΡΟΣ ΤΗ ΜΗ ΠΡΟΚΛΗΣΗ ΣΗΜΑΝΤΙΚΗΣ ΒΛΑΒΗΣ;	ΝΑΙ	ΟΧΙ	ΣΥΝΤΟΜΗ ΑΙΤΙΟΛΟΓΗΣΗ ΕΑΝ ΕΧΕΙ ΕΠΙΛΕΓΕΙ ΤΟ «ΟΧΙ»
Μετριασμός της κλιματικής αλλαγής			
Προσαρμογή στην κλιματική αλλαγή			
Βιώσιμη χρήση και προστασία των υδάτινων και των θαλάσσιων πόρων			
Μετάβαση σε μια κυκλική οικονομία, συμπεριλαμβανομένης της πρόληψης δημιουργίας αποβλήτων και της ανακύκλωσης			
Πρόληψη και έλεγχος της ρύπανσης			
Προστασία και αποκατάσταση της βιοποικιλότητας και των οικοσυστημάτων			

3.5 Ουσιαστική αξιολόγηση της «Μη Πρόκλησης Σημαντικής Βλάβης»

Όπου διαπιστώθηκε βάσει των διαθέσιμων στοιχείων και της κρίσης του μελετητή ότι ο εκάστοτε τύπος Δράσης έχει σημαντικό ή μη αμελητέο προβλέψιμο αντίκτυπο σε έναν ή/και περισσότερους ΠΣ (απάντηση «ΝΑΙ»), ακολούθησε η ουσιαστική αξιολόγηση ΜΠΣΒ που προβλέπεται στο ΣΤΑΔΙΟ 2 για κάθε έναν από τους δυνητικά επηρεαζόμενους ΠΣ.

Για τη διενέργεια της ουσιαστικής αξιολόγησης ΜΠΣΒ στους δυνητικά επηρεαζόμενους ΠΣ, έγινε χρήση του Μέρους 2 του καταλόγου σημείων ελέγχου (Πίνακας 3-5) που περιλαμβάνει τα κριτήρια πρόκλησης «σημαντικής βλάβης» που καθορίζονται στο άρθρο 17 του Κανονισμού Ταξινόμησης της ΕΕ και αντιστοιχούν στις νομικές απαιτήσεις της αξιολόγησης ως προς τη ΜΠΣΒ.

Πίνακας 3-5: Μέρος 2 του καταλόγου σημείων ελέγχου

ΕΡΩΤΗΣΕΙΣ	ΟΧΙ	ΟΥΣΙΑΣΤΙΚΗ ΑΙΤΙΟΛΟΓΗΣΗ
Μετριασμός της κλιματικής αλλαγής: Αναμένεται να οδηγήσει το μέτρο σε σημαντικές εκπομπές αερίων του θερμοκηπίου;		
Προσαρμογή στην κλιματική αλλαγή: Αναμένεται να οδηγήσει το μέτρο σε αυξημένο αρνητικό αντίκτυπο των πραγματικών και των αναμενόμενων κλιματικών συνθηκών στο ίδιο το μέτρο ή σε ανθρώπους, φυσικούς πόρους ή περιουσιακά στοιχεία;		
Βιώσιμη χρήση και προστασία των υδάτινων και των θαλάσσιων πόρων: το μέτρο αναμένεται να είναι επιβαρυντικό;		

ΕΡΩΤΗΣΕΙΣ	ΟΧΙ	ΟΥΣΙΑΣΤΙΚΗ ΑΙΤΙΟΛΟΓΗΣΗ
i) για την καλή κατάσταση ή για το καλό οικολογικό δυναμικό των υδατικών συστημάτων, συμπεριλαμβανομένων των επιφανειακών και των υπόγειων υδάτων, ή ii) για την καλή περιβαλλοντική κατάσταση των θαλάσσιων υδάτων;		
Μετάβαση σε κυκλική οικονομία, συμπεριλαμβανομένης της πρόληψης δημιουργίας αποβλήτων και της ανακύκλωσης: το μέτρο αναμένεται: i) να οδηγήσει σε σημαντική αύξηση της παραγωγής, της αποτέφρωσης ή της διάθεσης αποβλήτων, με εξαίρεση την αποτέφρωση μη ανακυκλώσιμων επικίνδυνων αποβλήτων· ή ii) να οδηγήσει σε σημαντικές ανεπάρκειες ως προς την άμεση ή έμμεση χρήση οποιουδήποτε φυσικού πόρου σε οποιοδήποτε στάδιο του κύκλου ζωής του, οι οποίες δεν ελαχιστοποιούνται με επαρκή μέτρα ή iii) να προκαλέσει σημαντική και μακροπρόθεσμη βλάβη στο περιβάλλον ως προς την κυκλική οικονομία;		
Πρόληψη και έλεγχος της ρύπανσης: αναμένεται να οδηγήσει το μέτρο σε σημαντική αύξηση των εκπομπών ρύπων στην ατμόσφαιρα, στα ύδατα ή στο έδαφος;		
Προστασία και αποκατάσταση της βιοποικιλότητας και των οικοσυστημάτων: το μέτρο αναμένεται να είναι: i) σε σημαντικό βαθμό επιβαρυντικό για την καλή κατάσταση και την ανθεκτικότητα των οικοσυστημάτων, ή ii) επιβαρυντικό για την κατάσταση διατήρησης οικοτόπων και ειδών, συμπεριλαμβανομένων όσων είναι ενωσιακού ενδιαφέροντος;		

Για το Μέρος 2, η επιβεβαίωση ότι η απάντηση στις ερωτήσεις είναι «ΟΧΙ» συνοδεύεται από ουσιαστική εξήγηση και επαρκώς τεκμηριωμένη αιτιολόγηση. Για την τεκμηρίωση της αιτιολόγησης αξιοποιήθηκαν τα διαθέσιμα στοιχεία των επί μέρους παρεμβάσεων κάθε Δράσης (ΜΠΕ, Τεχνικά Δελτία, Ωρίμανση έργων, κλπ.), η ΣΜΠΕ του Προγράμματος και οι σχετικές βάσεις δεδομένων που απορρέουν από την ισχύουσα περιβαλλοντική Ενωσιακή και εθνική νομοθεσία, τα συνοδευτικά αποδεικτικά στοιχεία ως προς τη ΜΠΣΒ που περιλαμβάνονται στο Παράρτημα ΙΙ της Ανακοίνωσης – Τεχνικής Καθοδήγησης της ΕΕ (2021/С 58/01), καθώς και η κρίση του μελετητή (expert's judgement).

Επιπλέον, όπου εντοπίστηκαν πιθανοί κίνδυνοι για τη συμμόρφωση με την αρχή ΜΠΣΒ, έγινε χρήση των πρόσθετων εφαρμόσιμων τεχνικών κριτηρίων ελέγχου (ΤΚΕ) του Κανονισμού (ΕΕ) 2020/852 για την Ταξινόμηση της ΕΕ και των κατ' εξουσιοδότηση κανονιστικών πράξεων αυτού που περιλαμβάνονται στο διαθέσιμο εργαλείο EU Taxonomy Compass³. Για αυτές τις δράσεις, περιγράφονται τα μέτρα αντιμετώπισης, τα αντισταθμιστικά μέτρα, οι πρόνοιες, οι υποχρεώσεις, πρόσθετη ανάλυση και οτιδήποτε άλλο τεκμηριώνει και διασφαλίζει τη συμμόρφωση της εκάστοτε οικονομικής δραστηριότητας με την αρχή ΜΠΣΒ.

³ https://ec.europa.eu/sustainable-finance-taxonomy/tool/index_en.htm

3.6 Ολοκλήρωση αξιολόγησης της «Μη Πρόκλησης Σημαντικής Βλάβης»

Ο έλεγχος συμμόρφωσης με την αρχή της «Μη πρόκλησης σημαντικής βλάβης» θεωρείται επιτυχής, όταν για κάθε τύπο Δράσης του Προγράμματος ισχύει μία από τις ακόλουθες δηλώσεις:

«Ο τύπος δράσης έχει αξιολογηθεί ως συμβατός με την αρχή «Μη πρόκληση σημαντικής βλάβης», καθώς:

- δεν αναμένεται να έχει σημαντικές αρνητικές περιβαλλοντικές επιπτώσεις δεδομένης της φύσης του, ή
- έχει αξιολογηθεί ως συμβατός βάσει του ΤΑΑ, ή
- έχει αξιολογηθεί ως συμβατός βάσει της τεχνικής καθοδήγησης (2021/C 58/01), σχετικά με την εφαρμογή της Αρχής ΜΠΣΒ στο πλαίσιο του κανονισμού για τη θέσπιση του ΤΑΑ, ή
- έχει αξιολογηθεί ως συμβατός σύμφωνα με τη μεθοδολογία του κράτους μέλους.»

3.7 Στοιχεία τεκμηρίωσης που αξιοποιήθηκαν

Για τη διενέργεια της αξιολόγησης της ΜΠΣΒ στο Πρόγραμμα «ΜΕΤΑΦΟΡΕΣ 2021-2027», ελήφθησαν υπόψη τα ακόλουθα διαθέσιμα στοιχεία:

- Στρατηγική Μελέτη Περιβαλλοντικών Επιπτώσεων (ΣΜΠΕ) για την εκτίμηση των ενδεχόμενων επιπτώσεων του Προγράμματος στο περιβάλλον, η οποία εκπονήθηκε στο πλαίσιο της Οδηγίας 2001/42/ΕΚ για τη Στρατηγική Περιβαλλοντική Εκτίμηση (ΣΠΕ) ορισμένων σχεδίων και προγραμμάτων και της εναρμονισμένης ΚΥΑ ΥΠΕΧΩΔΕ/ΕΥΠΕ/οικ. 107017/2006, όπως τροποποιήθηκε με την ΥΑ οικ. 40238/2017, καθώς και σε συμμόρφωση με την υπ' αρ. ΑΠ 28335/16-03-2022 εγκύκλιο σχετικά με τις Κατευθύνσεις για την τελική υποβολή των Προγραμμάτων του ΕΣΠΑ 2021-2027, η ΕΥΔ//ΕΠ-ΥΜΕΠΕΡΑΑ.
- Εγκριτική απόφαση της ΣΜΠΕ που εκδόθηκε από την αρμόδια ΔΙΠΑ/ΥΠΕΝ.
- Σχόλια/παρατηρήσεις του κοινού και των αρμόδιων φορέων / υπηρεσιών που έχουν συλλεχθεί στο πλαίσιο της δημόσιας διαβούλευσης της ΣΜΠΕ.
- Τεχνική περιγραφή του αναμορφωμένου Προγράμματος (Προτεραιότητες, Δράσεις, Στόχοι Πολιτικής και αντίστοιχοι Ειδικοί Στόχοι, κλπ.).
- Τεχνικά δελτία με την περιγραφή του φυσικού αντικείμενου των προτεινόμενων παρεμβάσεων / έργων του Προγράμματος.
- Δελτία ελέγχου συμμόρφωσης με την αρχή ΜΠΣΒ που συντάχθηκαν στο πλαίσιο του ΤΑΑ για συναφείς παρεμβάσεις (ως προς τη φύση και το τεχνικό αντικείμενο των έργων).
- Συνοπτική περιγραφή του σταδίου ωρίμανσης κάθε παρέμβασης / έργου του Προγράμματος (μελετητική με έμφαση στην περιβαλλοντική αδειοδότηση και κατασκευαστική).
- Περιβαλλοντικές μελέτες που έχουν εκπονηθεί για την περιβαλλοντική αδειοδότηση των παρεμβάσεων (ΠΠΔ, ΜΠΕ, Μελέτες Βάσης, ΜΕΟΑ, Μελέτες τροποποίησης -ανανέωσης ΑΕΠΟ, κλπ.) και αντίστοιχες ΑΕΠΟ, ΠΠΔ) εφόσον υπάρχουν διαθέσιμα.

Επιπλέον των παραπάνω, ο Σύμβουλος αξιοποίησε την εκτενή βάση δεδομένων που διαθέτει, καθώς και αξιόπιστες βάσεις δεδομένων που απορρέουν από την Ενωσιακή και εθνική περιβαλλοντική νομοθεσία, καθώς

και βέλτιστες πρακτικές εφαρμογής της αρχής ΜΠΣΒ με βάση τη διεθνή βιβλιογραφία. Ενδεικτικά αναφέρονται:

- Διαδικτυακή Πύλη Ευρωπαϊκού Οργανισμού Περιβάλλοντος: <https://www.eea.europa.eu/>
- Βάση Δημοσιεύσεων σχετικά με τον Τομέα Μεταφορών της ΕΕ: <https://consilium-europa.libguides.com/transport/publications>
- Διαδικτυακή Πύλη Γεωχωρικών Πληροφοριών του ΥΠΕΝ: <http://mapsportal.ypen.gr/>
- Γεωπύλη των Σχεδίων Διαχείρισης Λεκανών Απορροής Ποταμών (ΣΔΛΑΠ) της Ειδικής Γραμματείας Υδάτων (ΕΓΥ) του ΥΠΕΝ: <http://wfdver.ypeka.gr/el/home-gr/>
- Γεωπύλη των Σχεδίων Διαχείρισης Κινδύνων Πλημμύρας (ΣΔΚΠ) της ΕΓΥ/ΥΠΕΝ: <http://floods.ypeka.gr/>
- Βάση Δεδομένων των περιοχών Δικτύου Natura 2000 και άλλων προστατευόμενων περιοχών του Ν. 3937/2011 του ΥΠΕΝ και της ΕΕ: <http://natura2000.eea.europa.eu/>
- Διαδικτυακή Πύλη Αρχαιολογικού Κτηματολογίου του Υπουργείου Πολιτισμού και Αθλητισμού (ΥΠΠΟ): <https://www.arxaiologikoktimatologio.gov.gr/>
- Διαδικτυακή Πύλη Αναρτημένων Δασικών Χαρτών της Ελληνικό Κτηματολόγιο ΑΕ: <https://gis.ktimanet.gr/gis/forestsuspension>

4 Αποτελέσματα αξιολόγησης της Συμμόρφωσης των Δράσεων του Προγράμματος με την Αρχή της « Μη Πρόκλησης Σημαντικής Βλάβης»

Στον ακόλουθο πίνακα συνοψίζονται τα αποτελέσματα της αξιολόγησης της συμμόρφωσης των Δράσεων του Προγράμματος με την Αρχή « Μη πρόκληση σημαντικής βλάβης» (ΜΠΣΒ). Όπως προκύπτει από τον πίνακα, **οι Δράσεις του Προγράμματος «Μεταφορές 2021-2027» αξιολογούνται ως συμβατές με την αρχή της ΜΠΣΒ.**

Στο Παράρτημα του παρόντος επισυνάπτονται τα επί μέρους Δελτία Ελέγχου ΜΠΣΒ που συντάχθηκαν στο πλαίσιο της αξιολόγησης της συμμόρφωσης με την Αρχή ΜΠΣΒ για κάθε επί μέρους Δράση του Προγράμματος.

Πίνακας 4-1: Αποτελέσματα αξιολόγησης της συμμόρφωσης των Προτεινόμενων Δράσεων του Προγράμματος «ΜΕΤΑΦΟΡΕΣ 2021-2027» με την Αρχή της « Μη Πρόκλησης Σημαντικής Βλάβης »

ΣΠ	ΕΣ	ΔΡΑΣΕΙΣ	ΠΑΡΕΜΒΑΣΕΙΣ / ΕΡΓΑ	ΑΞΙΟΛΟΓΗΣΗ	ID Δελτίου Ελέγχου DNSH
Π 01: Βιώσιμες αστικές μεταφορές - ΤΑΜΕΙΟ ΣΥΝΟΧΗΣ					
ΣΠ2	ΕΣ 2.viii	Δράση 1.1: Νέες / επεκτάσεις γραμμών ΜΕΤΡΟ Αθήνας και Θεσ/κης	<ul style="list-style-type: none"> Κατασκευή Γραμμής 4 του Μετρό Αθήνας στο τμήμα Άλσος Βεΐκου – Γουδή Επέκταση του Μετρό Θεσσαλονίκης προς το Αεροδρόμιο "Μακεδονία" Επέκταση Γραμμής 2 ΜΕΤΡΟ ΑΘΗΝΑΣ, "ΑΝΘΟΥΠΟΛΗ - ΙΛΙΟΝ" /Επέκταση της Γραμμής 2 του Μετρό Αθήνας μέχρι το Ίλιον 	Ο τύπος Δράσης έχει αξιολογηθεί ως συμβατός βάσει της τεχνικής καθοδήγησης (2021/C 58/01), σχετικά με την εφαρμογή της Αρχής ΜΠΣΒ στο πλαίσιο του κανονισμού για τη θέσπιση του ΤΑΑ	200 – ΜΕΤΡΟ
	ΕΣ 2.viii	Δράση 1.2: Αναβάθμιση στόλου και τροχαίου υλικού	<ul style="list-style-type: none"> Προμήθεια Δι-ρευματικών συρμών Αναβάθμιση συρμών Γραμμής 1 – Ανάκτηση ενέργειας μέσω της αναβάθμισης δύο υποσταθμών έλξης 	Ο τύπος Δράσης έχει αξιολογηθεί ως συμβατός βάσει του ΤΑΑ	201 – ΠΡΑΣΙΝΕΣ ΜΕΤΑΦΟΡΕΣ
Π 02: Βιώσιμες αστικές μεταφορές (εκτός μέσω σταθερής τροχιάς) - ΤΑΜΕΙΟ ΣΥΝΟΧΗΣ					
ΣΠ2	ΕΣ 2.viii	Δράση 2.1: Αναβάθμιση συστήματος αστικών μεταφορών σε Αθήνα και Θεσ/κη	<ul style="list-style-type: none"> Αναβάθμιση/αναδιάρθρωση δικτύου και ανάπτυξη στόλων λεωφορείων μηδενικών εκπομπών στην Αθήνα και τη Θεσσαλονίκη (υποφάση Α2) Ολοκληρωμένο Σύστημα Διάγνωσης, Τεχνικής Ικανότητας Στόλου Οχημάτων (Ο.Σ.Τ.Ι) 	Ο τύπος Δράσης έχει αξιολογηθεί ως συμβατός βάσει του ΤΑΑ	201 – ΠΡΑΣΙΝΕΣ ΜΕΤΑΦΟΡΕΣ
	ΕΣ 2.viii	Δράση 2.2: Αναβάθμιση συστήματος αστικών μεταφορών σε άλλους ΟΤΑ	<ul style="list-style-type: none"> Πιλοτική δράση Αναβάθμισης/αναδιάρθρωσης δικτύου και ανάπτυξη στόλων λεωφορείων μηδενικών εκπομπών σε Περιφερειακούς Δήμους 	Ο τύπος Δράσης έχει αξιολογηθεί ως συμβατός βάσει του ΤΑΑ	201 – ΠΡΑΣΙΝΕΣ ΜΕΤΑΦΟΡΕΣ
Π 03: Ανάπτυξη υπεραστικού / προαστιακού σιδηροδρομικού δικτύου – ΕΤΠΑ					
ΣΠ3	ΕΣ 3ii	Δράση 3.1: Ανάπτυξη προαστιακού σιδηροδρομικού δικτύου εκτός ΔΕΔ-Μ	<ul style="list-style-type: none"> Προαστιακός σιδηρόδρομος Δυτικής Θεσσαλονίκης 	Ο τύπος Δράσης έχει αξιολογηθεί ως συμβατός βάσει της τεχνικής καθοδήγησης (2021/C 58/01), σχετικά με την εφαρμογή της Αρχής ΜΠΣΒ στο πλαίσιο του κανονισμού για τη θέσπιση του ΤΑΑ	202 –ΣΙΔΗΡΟΔΡΟΜΟΙ
	ΕΣ 3i	Δράση 3.2: Ανάπτυξη υπεραστικού σιδηροδρομικού δικτύου ΔΕΔ-Μ	<ul style="list-style-type: none"> Αναβάθμιση προαστιακού σιδηροδρόμου μεταξύ ΣΣ ΚΑΤΩ ΑΧΑΪΑΣ και ΣΣ ΠΥΡΓΟΥ Εγκατάσταση Ηλεκτροκίνησης στο τμήμα του προαστιακού σιδηροδρόμου Θεσσαλονίκης από Πλατύ μέχρι Έδεσσα Ηλεκτροκίνηση, Σηματοδότηση - Τηλεδιοίκηση, Τηλεπικοινωνίες και ETCS L1 στην υφιστάμενη Μονή Σιδηροδρομική Γραμμή Λάρισα - Βόλος με αναβάθμιση 	Ο τύπος Δράσης έχει αξιολογηθεί ως συμβατός βάσει του ΤΑΑ	202 –ΣΙΔΗΡΟΔΡΟΜΟΙ

ΣΠ	ΕΣ	ΔΡΑΣΕΙΣ	ΠΑΡΕΜΒΑΣΕΙΣ / ΕΡΓΑ	ΑΞΙΟΛΟΓΗΣΗ	ID Δελτίου Ελέγχου DNSH
			της Σιδηροδρομικής Γραμμής στο τμήμα ΣΣ Λατομείου - ΒΙΠΕ - ΣΣ Βόλου		
Π 04: Ολοκλήρωση / αναβάθμιση κεντρικού σιδηροδρομικού ΔΕΔ-Μ - ΤΑΜΕΙΟ ΣΥΝΟΧΗΣ					
ΣΠ3	ΕΣ 3i	Δράση 4.1: Ολοκλήρωση σιδηροδρομικού ΠΑΘΕ/Π	<ul style="list-style-type: none"> Κατασκευή Νέας Διπλής Σιδ/κής Γραμμής ΑΘΗΝΑΣ (ΣΚΑ) - ΠΑΤΡΑΣ στο τμήμα ΡΟΔΟΔΑΦΝΗ - ΡΙΟ (επιδομή, Ηλεκτροκίνηση, Σηματοδότηση) Ηλεκτροκίνηση της νέας διπλής σιδηροδρομικής γραμμής στο τμήμα Κιάτο - Ροδοδάφνη 	Ο τύπος Δράσης έχει αξιολογηθεί ως συμβατός βάσει του ΤΑΑ	202 - ΣΙΔΗΡΟΔΡΟΜΟΙ
	ΕΣ 3i	Δράση 4.2: Εγκατάσταση σύγχρονων συστημάτων σηματοδότησης, τηλεπικοινωνιών και διαχείρισης στο κεντρικό σιδηροδρομικό ΔΕΔ-Μ	<ul style="list-style-type: none"> Εγκατάσταση συστήματος σηματοδότησης και ETCS - Level 1 στη μονή σιδηροδρομική γραμμή Θεσσαλονίκη - Ειδομένη (μέσω της νέας παραλλαγής στο τμήμα Πολύκαστρο - Ειδομένη) και αντικατάσταση 37 αλλαγών τροχιάς για τις ανάγκες της σηματοδότησης GSM-R & Προμήθεια τερματικού εξοπλισμού (ΤΙΘΟΡΕΑ-ΔΟΜΟΚΟΣ, ΚΙΑΤΟ - ΠΑΤΡΑ και ΘΕΣΣΑΛΟΝΙΚΗ - ΕΙΔΟΜΕΝΗ) Ηλεκτροκίνηση, Σηματοδότηση - Τηλεδιοίκηση και ETCS L1 της υφιστάμενης μονής σιδηρ/κής γραμμής ΠΑΛΑΙΟΦΑΡΣΑΛΟΣ - ΚΑΛΑΜΠΑΚΑ Εγκατάσταση συστήματος Σηματοδότησης-Τηλεδιοίκησης στο τμήμα ΠΕΙΡΑΙΑΣ - ΤΡΕΙΣ ΓΕΦΥΡΕΣ Αναβάθμιση σηματοδότησης / τηλεδιοίκησης και Η/Μ σηράγγων στο τμήμα ΣΚΑ - Κιάτο 	Ο τύπος Δράσης έχει αξιολογηθεί ως συμβατός βάσει του ΤΑΑ	203 - ΣΙΔΗΡΟΔΡΟΜΟΙ / ΣΥΣΤΗΜΑ ΔΙΑΧΕΙΡΙΣΗΣ ΚΥΚΛΟΦΟΡΙΑΣ ΣΙΔΗΡΟΔΡΟΜΩΝ
Π 05: Κατασκευή κρίσιμων ελλειπόντων τμημάτων οδικού ΔΕΔ-Μ - ΤΑΜΕΙΟ ΣΥΝΟΧΗΣ					
ΣΠ3	ΕΣ 3i	Δράση 5.1: Κατασκευή ελλειπόντων τμημάτων του αναλυτικού οδικού ΔΕΔ-Μ	<ul style="list-style-type: none"> ΒΟΑΚ: ΧΑΝΙΑ - ΧΕΡΣΟΝΗΣΟΣ (ΣΥΜΒΑΣΗ ΠΑΡΑΧΩΡΗΣΗΣ) Κατασκευή του αυτοκινητόδρομου Πάτρα - Πύργος Αναβάθμιση συνδέσεων με τον αυτοκινητόδρομο Πάτρα - Πύργος 	Ο τύπος Δράσης έχει αξιολογηθεί ως συμβατός βάσει του ΤΑΑ	204 - ΣΥΜΠΛΗΡΩΣΗ ΑΝΑΛΥΤΙΚΟΥ ΟΔΙΚΟΥ ΔΕΔ-Μ
	ΕΣ 3i	Δράση 5.2: Κατασκευή ελλειπόντων τμημάτων του κεντρικού οδικού ΔΕΔ-Μ	<ul style="list-style-type: none"> Κατασκευή οδικής σύνδεσης Ιωάννινα - Κακκαβιά 	Ο τύπος Δράσης έχει αξιολογηθεί ως συμβατός βάσει της τεχνικής καθοδήγησης (2021/С 58/01), σχετικά με την εφαρμογή της Αρχής ΜΠΣΒ στο πλαίσιο του κανονισμού για τη θέσπιση του ΤΑΑ	205 - ΣΥΜΠΛΗΡΩΣΗ ΚΕΝΤΡΙΚΟΥ ΟΔΙΚΟΥ ΔΕΔ-Μ
Π 06: Κατασκευή / Αναβάθμιση περιφερειακών τμημάτων αναλυτικού οδικού ΔΕΔ-Μ και συνδέσεων - Οδική ασφάλεια - ΕΤΠΑ					
ΣΠ3	ΕΣ 3i	Δράση 6.1: Κατασκευή / Αναβάθμιση αναλυτικού οδικού ΔΕΔ-Μ	<ul style="list-style-type: none"> «Κάθετος Άξονας 70 Εγνατίας Οδού ΞΑΝΘΗ - ΕΧΙΝΟΣ - ΕΛΛΗΝΟΒΟΥΛΓΑΡΙΚΑ ΣΥΝΟΡΑ : τμήμα ΜΕΛΙΒΟΙΑ - ΔΗΜΑΡΙΟ 	Ο τύπος Δράσης έχει αξιολογηθεί ως συμβατός βάσει της τεχνικής καθοδήγησης (2021/С 58/01), σχετικά με την εφαρμογή της Αρχής	206 - ΚΑΤΑΣΚΕΥΗ/ΑΝΑΒΑΘΜΙΣΗ

ΣΠ	ΕΣ	ΔΡΑΣΕΙΣ	ΠΑΡΕΜΒΑΣΕΙΣ / ΕΡΓΑ	ΑΞΙΟΛΟΓΗΣΗ	ID Δελτίου Ελέγχου DNSH
			<ul style="list-style-type: none"> Οδικός Άξονας ΘΕΡΜΟΠΥΛΕΣ-ΜΠΡΑΛΟΣ-ΑΜΦΙΣΣΑ-ΑΓ. ΝΙΚΟΛΑΟΣ-ΑΝΤΙΡΡΙΟ, τμήμα ΜΠΡΑΛΟΣ - ΑΜΦΙΣΣΑ Παράκαμψη ΧΑΛΚΙΔΑΣ και ΨΑΧΝΩΝ Αναβάθμιση οδικών αξόνων αναλυτικού ΔΕΔ-Μ σε συνέργεια με ΠΕΠ 	ΜΠΣΒ στο πλαίσιο του κανονισμού για τη θέσπιση του ΤΑΑ	ΑΝΑΛΥΤΙΚΟΥ ΟΔΙΚΟΥ ΔΕΔ-Μ
	ΕΣ 3ii	Δράση 6.2: Παρεμβάσεις βελτίωσης οδικής ασφάλειας Αττικής	<ul style="list-style-type: none"> Παρεμβάσεις βελτίωσης οδικής ασφάλειας Α/Κ Κηφισιάς Παρεμβάσεις βελτίωσης οδικής ασφάλειας Λ. Κηφισού Δημιουργία ΜΗΤΡΟΠΟΛΙΤΙΚΟΥ ΦΟΡΕΑ ΜΕΤΑΦΟΡΩΝ για την ΠΕΡΙΦΕΡΕΙΑ ΑΤΤΙΚΗΣ 	Ο τύπος Δράσης έχει αξιολογηθεί ως συμβατός βάσει του ΤΑΑ	207 - ΒΕΛΤΙΩΣΗ ΟΔΙΚΗΣ ΑΣΦΑΛΕΙΑΣ
	ΕΣ 3ii	Δράση 6.3: Παρεμβάσεις βελτίωσης οδικής ασφάλειας Αττικής	<ul style="list-style-type: none"> Άυλες δράσεις οδικής ασφάλειας - ΜΕΤ Άυλες δράσεις οδικής ασφάλειας - ΛΑΠ Παρεμβάσεις ΟΔΙΚΗΣ ΑΣΦΑΛΕΙΑΣ σε Περιφερειακό επίπεδο 	Ο τύπος Δράσης έχει αξιολογηθεί ως συμβατός βάσει του ΤΑΑ	207 - ΒΕΛΤΙΩΣΗ ΟΔΙΚΗΣ ΑΣΦΑΛΕΙΑΣ
Π 07: Πολυτροπικές συνδέσεις μεταφορών - ΕΤΠΑ					
ΣΠ3	ΕΣ 3ii	Δράση 7.1: Οδικές συνδέσεις με λιμένες	<ul style="list-style-type: none"> Ολοκλήρωση σύνδεσης αυτοκινητοδρόμου Π.Α.Θ.Ε. και Εγνατίας οδού με τον 6ο προβλήτα λιμένα Θεσσαλονίκης και το οδικό δίκτυο περιοχής Καλοχωρίου Οδική σύνδεση Εγνατίας Οδού με Λιμένα ΑΛΕΞΑΝΔΡΟΥΠΟΛΗΣ (Ανατολική Περιφερειακή Αλεξανδρούπολης) 	Ο τύπος Δράσης έχει αξιολογηθεί ως συμβατός βάσει της τεχνικής καθοδήγησης (2021/С 58/01), σχετικά με την εφαρμογή της Αρχής ΜΠΣΒ στο πλαίσιο του κανονισμού για τη θέσπιση του ΤΑΑ	208 - ΟΔΙΚΕΣ ΣΥΝΔΕΣΕΙΣ ΛΙΜΕΝΩΝ
	ΕΣ 3ii	Δράση 7.2: Σιδηροδρομικές συνδέσεις με λιμένες και αεροδρόμια	<ul style="list-style-type: none"> Σιδηροδρομική σύνδεση 6ου προβλήτα του Λιμένα ΘΕΣΣΑΛΟΝΙΚΗΣ Σιδηροδρομική σύνδεση με τον Λιμένα Λαυρίου Σιδηροδρομική σύνδεση με Αερολιμένα Αλεξανδρούπολης "ΔΗΜΟΚΡΙΤΟΣ" Σιδηροδρομική σύνδεση λιμένα Βόλου, αερολιμένα Αγχιάλου και ΒΙ.ΠΕ. Αλμυρού 	Ο τύπος Δράσης έχει αξιολογηθεί ως συμβατός βάσει της τεχνικής καθοδήγησης (2021/С 58/01), σχετικά με την εφαρμογή της Αρχής ΜΠΣΒ στο πλαίσιο του κανονισμού για τη θέσπιση του ΤΑΑ	209 - ΣΙΔΗΡΟΔΡΟΜΙΚΕΣ ΣΥΝΔΕΣΕΙΣ ΛΙΜΕΝΩΝ ΚΑΙ ΑΕΡΟΛΙΜΕΝΩΝ
Π 08: Συνδεδειγμένα και προσβασιμότητα των νησιών - ΕΤΠΑ					
ΣΠ3	ΕΣ 3ii	Δράση 8.1: Ανάπτυξη νησιωτικών λιμενικών υποδομών	<ul style="list-style-type: none"> Αναβάθμιση λιμενικών υποδομών / ΛΑΠ Αναβάθμιση λιμενικών υποδομών / ΜΕΤ 	Ο τύπος Δράσης έχει αξιολογηθεί ως συμβατός βάσει του ΤΑΑ	210 - ΑΝΑΒΑΘΜΙΣΗ ΛΙΜΕΝΙΚΩΝ ΥΠΟΔΟΜΩΝ-
	ΕΣ 3ii	Δράση 8.2: Βελτίωση προσβασιμότητας των νησιών με ανάπτυξη συστήματος θαλάσσιων συγκοινωνιών	<ul style="list-style-type: none"> Ανάπτυξη συστήματος θαλάσσιων συγκοινωνιών / ΛΑΠ Ανάπτυξη συστήματος θαλάσσιων συγκοινωνιών / ΜΕΤ 	Ο τύπος Δράσης έχει αξιολογηθεί ως συμβατός βάσει της τεχνικής καθοδήγησης (2021/С 58/01), σχετικά με την εφαρμογή της Αρχής ΜΠΣΒ στο πλαίσιο του κανονισμού για τη θέσπιση του ΤΑΑ	211 - ΕΝΙΣΧΥΣΗ ΑΚΤΟΠΛΟΪΚΩΝ ΣΥΝΔΕΣΕΩΝ
ΣΠ3	Π 09: Συστήματα ασφάλειας ναυσιπλοΐας και αεροναυτιλίας - ΤΑΜΕΙΟ ΣΥΝΟΧΗΣ				

ΣΠ	ΕΣ	ΔΡΑΣΕΙΣ	ΠΑΡΕΜΒΑΣΕΙΣ / ΕΡΓΑ	ΑΞΙΟΛΟΓΗΣΗ	ID Δελτίου Ελέγχου DNSH
	ΕΣ 3i	Δράση 9.1: Συστήματα ναυσιπλοΐας	<ul style="list-style-type: none"> Σύστημα Ελέγχου Θαλάσσιας Κυκλοφορίας (VTMIS) Πλωτά έρευνας και διάσωσης Νέα ψηφιακά συστήματα ασφάλειας Ναυσιπλοΐας 	Ο τύπος Δράσης έχει αξιολογηθεί ως συμβατός βάσει της τεχνικής καθοδήγησης (2021/C 58/01), σχετικά με την εφαρμογή της Αρχής ΜΠΣΒ στο πλαίσιο του κανονισμού για τη θέσπιση του ΤΑΑ	212 – ΣΥΣΤΗΜΑΤΑ ΑΣΦΑΛΕΙΑΣ ΝΑΥΣΙΠΛΟΪΑΣ
	ΕΣ 3i	Δράση 9.2: Συστήματα αεροναυτιλίας	<ul style="list-style-type: none"> Προμήθεια και εγκατάσταση συστημάτων επιτήρησης για την εξυπηρέτηση των αναγκών των Υπηρεσιών ελέγχου εναέριας κυκλοφορίας Τερματικής Περιοχής Αεροδρομίου (ΤΑΡ) και διαδρομής (EN-ROUTE) Νέα έργα συστημάτων Ασφάλειας Αεροναυτιλίας 	Ο τύπος Δράσης έχει αξιολογηθεί ως συμβατός βάσει της τεχνικής καθοδήγησης (2021/C 58/01), σχετικά με την εφαρμογή της Αρχής ΜΠΣΒ στο πλαίσιο του κανονισμού για τη θέσπιση του ΤΑΑ	213 – ΣΥΣΤΗΜΑΤΑ ΑΣΦΑΛΕΙΑΣ ΑΕΡΟΝΑΥΤΙΛΙΑΣ
Π 10: Τεχνική Βοήθεια -ΤΑΜΕΙΟ ΣΥΝΟΧΗΣ					
		Δράση 10: Δράσεις Τεχνικής Βοήθειας	<ul style="list-style-type: none"> Δράσεις Τεχνικής Βοήθειας 	Ο τύπος Δράσης έχει αξιολογηθεί ως συμβατός βάσει της τεχνικής καθοδήγησης (2021/C 58/01), σχετικά με την εφαρμογή της Αρχής ΜΠΣΒ στο πλαίσιο του κανονισμού για τη θέσπιση του ΤΑΑ	214 – ΤΕΧΝΙΚΗ ΒΟΗΘΕΙΑ
Π 11: Τεχνική Βοήθεια -ΕΤΠΑ					
		Δράση 11: Δράσεις Τεχνικής Βοήθειας	<ul style="list-style-type: none"> Δράσεις Τεχνικής Βοήθειας / ΜΕΤ Δράσεις Τεχνικής Βοήθειας / ΛΑΠ 	Ο τύπος Δράσης έχει αξιολογηθεί ως συμβατός βάσει της τεχνικής καθοδήγησης (2021/C 58/01), σχετικά με την εφαρμογή της Αρχής ΜΠΣΒ στο πλαίσιο του κανονισμού για τη θέσπιση του ΤΑΑ	214 – ΤΕΧΝΙΚΗ ΒΟΗΘΕΙΑ

5 Παράρτημα: Δελτία Ελέγχου ΜΠΣΒ των Δράσεων του Προγράμματος «Μεταφορές 2021-2027»

5.1 Δράση 1.1 Νέες / επεκτάσεις γραμμών ΜΕΤΡΟ Αθήνας και Θεσσαλονίκης

200 – ΜΕΤΡΟ - Δράση 1.1 Νέες / επεκτάσεις γραμμών ΜΕΤΡΟ Αθήνας και Θεσσαλονίκης

Συνοπτική περιγραφή παρεμβάσεων:

- 1.1.1 Κατασκευή Γραμμής 4 του Μετρό Αθήνας στο τμήμα Άλσος Βεΐκου – Γουδή
- 1.1.2 Επέκταση του Μετρό Θεσσαλονίκης προς το αεροδρόμιο «Μακεδονία»
- 1.1.3 Επέκταση Γραμμής 2 του Μετρό Αθήνας μέχρι το Ίλιον, τμήμα "ΑΝΘΟΥΠΟΛΗ - ΙΛΙΟΝ"

Κατάλογος σημείων ελέγχου ως προς τη μη πρόκληση σημαντικής βλάβης

I. ΓΙΑ ΚΑΘΕ ΜΕΤΡΟ, ΠΑΡΑΚΑΛΕΙΣΘΕ ΝΑ ΑΝΑΦΕΡΕΤΕ ΠΟΙΟΙ ΑΠΟ ΤΟΥΣ ΠΑΡΑΚΑΤΩ ΠΕΡΙΒΑΛΛΟΝΤΙΚΟΥΣ ΣΤΟΧΟΥΣ, ΟΠΩΣ ΟΡΙΖΟΝΤΑΙ ΣΤΟ ΑΡΘΡΟ 17 ΤΟΥ ΚΑΝΟΝΙΣΜΟΥ ΠΕΡΙ ΤΑΞΙΝΟΜΙΑΣ, ΕΝΔΕΧΕΤΑΙ ΝΑ ΕΠΗΡΕΑΣΤΟΥΝ ΑΠΟ ΤΟ ΜΕΤΡΟ, ΠΡΟΚΕΙΜΕΝΟΥ ΝΑ ΠΕΡΙΟΡΙΣΤΟΥΝ ΤΑ ΕΡΩΤΗΜΑΤΑ ΤΑ ΟΠΟΙΑ ΘΑ ΠΡΕΠΕΙ ΝΑ ΑΠΑΝΤΗΘΟΥΝ ΣΤΟ ΕΠΟΜΕΝΟ ΤΜΗΜΑ:

ΓΙΑ ΚΑΘΕΝΑΝ ΑΠΟ ΤΟΥΣ ΠΑΡΑΚΑΤΩ ΠΕΡΙΒΑΛΛΟΝΤΙΚΟΥΣ ΣΤΟΧΟΥΣ ΑΠΑΙΤΕΙΤΑΙ ΟΥΣΙΑΣΤΙΚΗ ΑΞΙΟΛΟΓΗΣΗ ΤΟΥ ΤΥΠΟΥ ΔΡΑΣΗΣ ΩΣ ΠΡΟΣ ΤΗ ΜΗ ΠΡΟΚΛΗΣΗ ΣΗΜΑΝΤΙΚΗΣ ΒΛΑΒΗΣ;	ΝΑΙ	ΟΧΙ	ΣΥΝΤΟΜΗ ΑΙΤΙΟΛΟΓΗΣΗ ΕΑΝ ΕΧΕΙ ΕΠΙΛΕΓΕΙ ΤΟ «ΟΧΙ»
Μετριασμός της κλιματικής αλλαγής		X	<p>Η Δράση 1.1 εκτιμάται ότι «συμβάλλει ουσιαστικά» στον περιβαλλοντικό στόχο (ΠΣ), σύμφωνα με τον κανονισμό για την ταξινόμηση και ως εκ τούτου, θεωρείται ότι συμμορφώνεται με την αρχή της μη πρόκλησης σημαντικής βλάβης για τον ΠΣ.</p> <p>Ειδικότερα, η Δράση στηρίζεται από παρεμβάσεις, οι οποίες αναμένεται να συμβάλλουν σημαντικά στη μείωση των εκπομπών αερίων θερμοκηπίου μέσω της αύξησης των πράσινων αστικών μέσων μαζικής μεταφοράς (Μετρό) με μηδενικές άμεσες εκπομπές CO₂ και της χρήσης τους έναντι των οδικών μέσων μεταφοράς στα μεγαλύτερα αστικά κέντρα της χώρας. Σημειώνεται ότι το μείγμα ηλεκτροπαραγωγής της χώρας καλύπτεται σε σημαντικό ποσοστό από ΑΠΕ (49,3% το 2021 και 67% έως το 2030) και υπερκαλύπτει τις ανάγκες</p>



ΓΙΑ ΚΑΘΕΝΑΝ ΑΠΟ ΤΟΥΣ ΠΑΡΑΚΑΤΩ ΠΕΡΙΒΑΛΛΟΝΤΙΚΟΥΣ ΣΤΟΧΟΥΣ ΑΠΑΙΤΕΙΤΑΙ ΟΥΣΙΑΣΤΙΚΗ ΑΞΙΟΛΟΓΗΣΗ ΤΟΥ ΤΥΠΟΥ ΔΡΑΣΗΣ ΩΣ ΠΡΟΣ ΤΗ ΜΗ ΠΡΟΚΛΗΣΗ ΣΗΜΑΝΤΙΚΗΣ ΒΛΑΒΗΣ;	ΝΑΙ	ΟΧΙ	ΣΥΝΤΟΜΗ ΑΙΤΙΟΛΟΓΗΣΗ ΕΑΝ ΕΧΕΙ ΕΠΙΛΕΓΕΙ ΤΟ «ΟΧΙ»
			<p>ηλεκτροκίνησης των προτεινόμενων παρεμβάσεων.</p> <p>Οι παρεμβάσεις υπάγονται στις δραστηριότητες 6.3, 6.14, 6.15 του κατ' εξουσιοδότηση Κανονισμού (ΕΕ) 2021/2139, οι οποίες θεωρείται ότι συμβάλλουν σημαντικά στον μετριασμό της κλιματικής αλλαγής.</p> <p>Σύμφωνα με τη ΣΠΕ του Προγράμματος, κατά τη φάση κατασκευής των έργων αναμένεται αύξηση των άμεσων και έμμεσων εκπομπών αερίων του θερμοκηπίου, οι οποίες με τη λήψη των μέτρων που προβλέπονται στο πλαίσιο της ΕΠΕ βάσει της Οδηγίας ΕΠΕ 2011/92/ΕΕ, 2014/52/ΕΕ και της εναρμονισμένης εθνικής νομοθεσίας (Ν. 4014/2011, όπως ισχύει) θα είναι μικρής έντασης και πλήρως αναστρέψιμες από την αντιστάθμιση που θα επιτευχθεί μέσω της μείωσης των εκπομπών κατά τη λειτουργία των έργων.</p>
Προσαρμογή στην κλιματική αλλαγή	X		
Βιώσιμη χρήση και προστασία των υδάτινων και των θαλάσσιων πόρων	X		
Μετάβαση σε μια κυκλική οικονομία, συμπεριλαμβανομένης της πρόληψης δημιουργίας αποβλήτων και της ανακύκλωσης	X		
Πρόληψη και έλεγχος της ρύπανσης	X		
Προστασία και αποκατάσταση της βιοποικιλότητας και των οικοσυστημάτων		X	<p>Η Δράση έχει ασήμαντο προβλέψιμο αντίκτυπο στον ΠΣ που σχετίζεται με τις άμεσες και πρωτογενείς έμμεσες επιπτώσεις των επί μέρους παρεμβάσεων καθ' όλη τη διάρκεια του κύκλου ζωής τους και ως εκ τούτου θεωρείται ότι συμμορφώνεται με την αρχή της μη πρόκλησης σημαντικής βλάβης για τον ΠΣ.</p> <p>Η Δράση δεν περιλαμβάνει παρεμβάσεις εντός ή πλησίον ευαίσθητων ως προς τη βιοποικιλότητα περιοχών (συμπεριλαμβανομένου του δικτύου προστατευόμενων περιοχών Natura 2000, των μνημείων παγκόσμιας κληρονομιάς της UNESCO, των σημαντικών περιοχών για τη βιοποικιλότητα, καθώς και άλλων προστατευόμενων περιοχών).</p> <p>Σύμφωνα με τα αποτελέσματα της ΣΠΕ του Προγράμματος, κατά τη φάση κατασκευής των έργων αναμένονται αρνητικές επιπτώσεις στη βιοποικιλότητα, οι οποίες θα είναι άμεσες, προσωρινές και πλήρως αναστρέψιμες με την εφαρμογή των μέτρων που προβλέπονται στο πλαίσιο της ΕΠΕ (φυτοτεχνικές μελέτες αποκατάστασης βλάστησης, μέτρα περιορισμού θορύβου και δονήσεων, κλπ.). Κατά τη φάση λειτουργίας δεν αναμένονται επιπτώσεις στη βιοποικιλότητα και τα οικοσυστήματα.</p> <p>Τέλος, στο πλαίσιο της ΕΠΕ έχει διενεργηθεί εκτίμηση των επιπτώσεων στη βιοποικιλότητα και</p>

ΓΙΑ ΚΑΘΕΝΑΝ ΑΠΟ ΤΟΥΣ ΠΑΡΑΚΑΤΩ ΠΕΡΙΒΑΛΛΟΝΤΙΚΟΥΣ ΣΤΟΧΟΥΣ ΑΠΑΙΤΕΙΤΑΙ ΟΥΣΙΑΣΤΙΚΗ ΑΞΙΟΛΟΓΗΣΗ ΤΟΥ ΤΥΠΟΥ ΔΡΑΣΗΣ ΩΣ ΠΡΟΣ ΤΗ ΜΗ ΠΡΟΚΛΗΣΗ ΣΗΜΑΝΤΙΚΗΣ ΒΛΑΒΗΣ;	ΝΑΙ	ΟΧΙ	ΣΥΝΤΟΜΗ ΑΙΤΙΟΛΟΓΗΣΗ ΕΑΝ ΕΧΕΙ ΕΠΙΛΕΓΕΙ ΤΟ «ΟΧΙ»
			τα συμπεράσματα της εκτίμησης ενσωματώνονται στο σχεδιασμό των παρεμβάσεων.

II. ΓΙΑ ΤΟΥΣ ΠΕΡΙΒΑΛΛΟΝΤΙΚΟΥΣ ΣΤΟΧΟΥΣ ΠΟΥ ΠΡΟΣΔΙΟΡΙΣΤΗΚΑΝ ΟΤΙ ΑΠΑΙΤΟΥΝ ΟΥΣΙΑΣΤΙΚΗ ΑΞΙΟΛΟΓΗΣΗ ΣΤΟ ΑΝΩΘΕΝ ΤΜΗΜΑ 1, ΑΠΑΝΤΗΣΤΕ ΣΤΙΣ ΠΑΡΑΚΑΤΩ ΕΡΩΤΗΣΕΙΣ ΓΙΑ ΚΑΘΕ ΣΧΕΤΙΚΟ ΜΕΤΡΟ:

ΕΡΩΤΗΣΕΙΣ	ΟΧΙ	ΟΥΣΙΑΣΤΙΚΗ ΑΙΤΙΟΛΟΓΗΣΗ
Μετριασμός της κλιματικής αλλαγής: Αναμένεται να οδηγήσει το μέτρο σε σημαντικές εκπομπές αερίων του θερμοκηπίου;		
Προσαρμογή στην κλιματική αλλαγή: Αναμένεται να οδηγήσει το μέτρο σε αυξημένο αρνητικό αντίκτυπο των πραγματικών και των αναμενόμενων κλιματικών συνθηκών στο ίδιο το μέτρο ή σε ανθρώπους, φυσικούς πόρους ή περιουσιακά στοιχεία;	X	Οι παρεμβάσεις αφορούν την κατασκευή έργων μετρό σε περιοχές επιρρεπείς σε πλημμύρες (Ζώνες Δυνητικά Υψηλού Κινδύνου Πλημμύρας EL10APSF008, EL06APSF011 βάσει της Οδηγίας 2007/60/ΕΚ και των αντίστοιχων εθνικών Σχεδίων Διαχείρισης Κινδύνων Πλημμύρας-ΣΔΚΠ) και σε έντονες θερμοκρασιακές μεταβολές λόγω κλιματικής αλλαγής (Περιφερειακά Σχέδια Προσαρμογής στην Κλιματική Αλλαγή - ΠεΣΠΚΑ Αττικής και Κεντρικής Μακεδονίας). Στο πλαίσιο της ΕΠΕ θα διενεργηθεί εκτίμηση κλιματικής τρωτότητας και κινδύνου και τα συμπεράσματα της εκτίμησης θα ενσωματωθούν στο σχεδιασμό των παρεμβάσεων.
Βιώσιμη χρήση και προστασία των υδάτινων και των θαλάσσιων πόρων: το μέτρο αναμένεται να είναι επιβαρυντικό: i) για την καλή κατάσταση ή για το καλό οικολογικό δυναμικό των υδατικών συστημάτων, συμπεριλαμβανομένων των επιφανειακών και των υπόγειων υδάτων, ή ii) για την καλή περιβαλλοντική κατάσταση των θαλάσσιων υδάτων;	X	Σύμφωνα με τη ΣΠΕ του Προγράμματος, οι παρεμβάσεις της Δράσης 1.1 χωροθετούνται εντός αστικών περιοχών με πυκνή δόμηση, η οποία έχει καλύψει μεγάλο μέρος του υδρογραφικού δικτύου. Εν τούτοις, κατά τη φάση κατασκευής αναμένονται ασθενείς αρνητικές επιπτώσεις στους υδατικούς πόρους και τις επιφανειακές απορροές από τα ρυπαντικά φορτία των εργοταξίων. Οι επιπτώσεις αυτές θα είναι προσωρινές, μικρής έντασης και πλήρως αναστρέψιμες με την εφαρμογή των μέτρων που προβλέπονται στο πλαίσιο της ΕΠΕ και στις επί μέρους τεχνικές μελέτες που συνοδεύουν τα έργα (μελέτες γεωτεχνικών, υδρογεωλογικές και υδραυλικές μελέτες, κλπ.). Κατά τη λειτουργία των έργων δεν αναμένονται επιπτώσεις στα ύδατα. Οι παρεμβάσεις στο σύνολό τους χωροθετούνται εκτός προστατευόμενων περιοχών για τα Ύδατα σύμφωνα με τα αναθεωρημένα ΣΔΛΑΠ των ΥΔ06 και ΥΔ10 (ύδατα κολύμβησης, ύδατα που προορίζονται για ανθρώπινη κατανάλωση, κλπ.). Τέλος, στο πλαίσιο της ΕΠΕ διενεργήθηκε εκτίμηση των επιπτώσεων στα ύδατα σύμφωνα με την Οδηγία 2000/60/ΕΚ και οι κίνδυνοι υποβάθμισης του περιβάλλοντος που σχετίζονται με τη διατήρηση της ποιότητας των υδάτων και την αποφυγή της



ΕΡΩΤΗΣΕΙΣ	ΟΧΙ	ΟΥΣΙΑΣΤΙΚΗ ΑΙΤΙΟΛΟΓΗΣΗ
		καταπόνησης των υδάτων έχουν εντοπιστεί και αντιμετωπισθεί σύμφωνα με τις απαιτήσεις της Οδηγίας 2000/60/ΕΚ και τα μέτρα των εθνικών αναθεωρημένων Σχεδίων Διαχείρισης Λεκανών Απορροής Ποταμού (ΣΔΛΑΠ) που έχουν καταρτιστεί για τα υδατικά συστήματα που ενδέχεται να επηρεαστούν.
Μετάβαση σε κυκλική οικονομία, συμπεριλαμβανομένης της πρόληψης δημιουργίας αποβλήτων και της ανακύκλωσης: το μέτρο αναμένεται: i) να οδηγήσει σε σημαντική αύξηση της παραγωγής, της αποτέφρωσης ή της διάθεσης αποβλήτων, με εξαίρεση την αποτέφρωση μη ανακυκλώσιμων επικίνδυνων αποβλήτων· ή ii) να οδηγήσει σε σημαντικές ανεπάρκειες ως προς την άμεση ή έμμεση χρήση οποιουδήποτε φυσικού πόρου σε οποιοδήποτε στάδιο του κύκλου ζωής του, οι οποίες δεν ελαχιστοποιούνται με επαρκή μέτρα ή iii) να προκαλέσει σημαντική και μακροπρόθεσμη βλάβη στο περιβάλλον ως προς την κυκλική οικονομία;	X	Στο πλαίσιο της κείμενης εθνικής περιβαλλοντικής νομοθεσίας, απαιτείται από τους φορείς κατασκευής έργων υποδομών να μεριμνούν ώστε τα μη επικίνδυνα απόβλητα κατασκευών και κατεδαφίσεων (εξαιρουμένων των υλικών που απαντούν στην φύση και αναφέρονται στην κατηγορία 17 05 04 του ευρωπαϊκού καταλόγου αποβλήτων που θεσπίστηκε με την απόφαση 2000/532/ΕΚ), τα οποία παράγονται στα εργοτάξια να προετοιμάζονται για επαναχρησιμοποίηση, ανακύκλωση και ανάκτηση άλλων υλικών, συμπεριλαμβανομένων των εργασιών επίχωσης για την υποκατάσταση άλλων υλικών, σύμφωνα με την ιεράρχηση των αποβλήτων και το πρωτόκολλο για τη διαχείριση των αποβλήτων κατασκευών και κατεδαφίσεων της ΕΕ.
Πρόληψη και έλεγχος της ρύπανσης: αναμένεται να οδηγήσει το μέτρο σε σημαντική αύξηση των εκπομπών ρύπων στην ατμόσφαιρα, στα ύδατα ή στο έδαφος;	X	Σύμφωνα με τη ΣΠΕ του Προγράμματος, κατά τη φάση κατασκευής των παρεμβάσεων της Δράσης 1.1 αναμένονται αρνητικές επιπτώσεις στην ποιότητα του αέρα, στο ακουστικό περιβάλλον και στο έδαφος των περιοχών εκτέλεσης των εργασιών, οι οποίες θα είναι βραχυπρόθεσμες, τοπικού χαρακτήρα, μικρής έντασης, προσωρινές και αναστρέψιμες με τη λήψη κατάλληλων μέτρων που προβλέπονται στο πλαίσιο της ΕΠΕ βάσει της κείμενης ευρωπαϊκής και εθνικής νομοθεσίας (π.χ. εφαρμογή ακουστικών μελετών, ηχοπετασμάτων, περιορισμός μετακινήσεων, χρήση καυσίμων χαμηλών εκπομπών, διαβροχή υλικών, κλπ.). Κατά τη λειτουργία των παρεμβάσεων αναμένονται μεσοπρόθεσμα ισχυρά θετικές επιπτώσεις μόνιμου χαρακτήρα στην ποιότητα του αέρα και στο ακουστικό περιβάλλον, λόγω της μετατόπισης του μεταφορικού έργου προς τα πράσινα αστικά ΜΜΜ έναντι των οδικών μέσων μεταφοράς και γενικότερα τη μείωση της χρονοαπόστασης για την προσέγγιση των προορισμών εντός του αστικού ιστού.
Προστασία και αποκατάσταση της βιοποικιλότητας και των οικοσυστημάτων: το μέτρο αναμένεται να είναι: i) σε σημαντικό βαθμό επιβαρυντικό για την καλή κατάσταση και την ανθεκτικότητα των οικοσυστημάτων, ή ii) επιβαρυντικό για την κατάσταση διατήρησης οικοτόπων και ειδών, συμπεριλαμβανομένων όσων είναι ενωσιακού ενδιαφέροντος;		

5.2 Δράση 1.2 Αναβάθμιση στόλου και τροχαίου υλικού

201 – ΠΡΑΣΙΝΕΣ ΜΕΤΑΦΟΡΕΣ - Δράση 1.2 Αναβάθμιση στόλου και τροχαίου υλικού

Σύντομη περιγραφή παρεμβάσεων:

- 1.2.1 Προμήθεια Δι-ρευματικών συρμών
- 1.2.2 Αναβάθμιση συρμών Γραμμής 1 - Ανάκτηση ενέργειας μέσω της αναβάθμισης δύο υποσταθμών έλξης

Κατάλογος σημείων ελέγχου ως προς τη μη πρόκληση σημαντικής βλάβης

I. ΓΙΑ ΚΑΘΕ ΜΕΤΡΟ, ΠΑΡΑΚΑΛΕΙΣΘΕ ΝΑ ΑΝΑΦΕΡΕΤΕ ΠΟΙΟΙ ΑΠΟ ΤΟΥΣ ΠΑΡΑΚΑΤΩ ΠΕΡΙΒΑΛΛΟΝΤΙΚΟΥΣ ΣΤΟΧΟΥΣ, ΟΠΩΣ ΟΡΙΖΟΝΤΑΙ ΣΤΟ ΑΡΘΡΟ 17 ΤΟΥ ΚΑΝΟΝΙΣΜΟΥ ΠΕΡΙ ΤΑΞΙΝΟΜΙΑΣ, ΕΝΔΕΧΕΤΑΙ ΝΑ ΕΠΗΡΕΑΣΤΟΥΝ ΑΠΟ ΤΟ ΜΕΤΡΟ, ΠΡΟΚΕΙΜΕΝΟΥ ΝΑ ΠΕΡΙΟΡΙΣΤΟΥΝ ΤΑ ΕΡΩΤΗΜΑΤΑ ΤΑ ΟΠΟΙΑ ΘΑ ΠΡΕΠΕΙ ΝΑ ΑΠΑΝΤΗΘΟΥΝ ΣΤΟ ΕΠΟΜΕΝΟ ΤΜΗΜΑ:

ΓΙΑ ΚΑΘΕΝΑΝ ΑΠΟ ΤΟΥΣ ΠΑΡΑΚΑΤΩ ΠΕΡΙΒΑΛΛΟΝΤΙΚΟΥΣ ΣΤΟΧΟΥΣ ΑΠΑΙΤΕΙΤΑΙ ΟΥΣΙΑΣΤΙΚΗ ΑΞΙΟΛΟΓΗΣΗ ΤΟΥ ΤΥΠΟΥ ΔΡΑΣΗΣ ΩΣ ΠΡΟΣ ΤΗ ΜΗ ΠΡΟΚΛΗΣΗ ΣΗΜΑΝΤΙΚΗΣ ΒΛΑΒΗΣ;	ΝΑΙ	ΟΧΙ	ΣΥΝΤΟΜΗ ΑΙΤΙΟΛΟΓΗΣΗ ΕΑΝ ΕΧΕΙ ΕΠΙΛΕΓΕΙ ΤΟ «ΟΧΙ»
Μετριασμός της κλιματικής αλλαγής		X	<p>Η Δράση 2.1 εκτιμάται ότι «συμβάλλει ουσιαστικά» στον ΠΣ, σύμφωνα με τον κανονισμό για την ταξινόμηση, και ως εκ τούτου, θεωρείται ότι συμμορφώνεται με την αρχή της μη πρόκλησης σημαντικής βλάβης για τον ΠΣ.</p> <p>Η Δράση στηρίζεται από παρεμβάσεις, οι οποίες αναμένεται να συμβάλλουν θετικά στη μείωση των εκπομπών αερίων θερμοκηπίου μέσω της προμήθειας νέων συρμών με μηδενικές άμεσες εκπομπές CO₂ και μέσω της ανανέωσης/εκουγχρονισμού του υφιστάμενου τροχαίου υλικού του Μετρώ και του Προαστιακού Σιδ/μου της Αθήνας, θα συμβάλλουν περαιτέρω στην αύξηση της χρήσης των πράσινων αστικών ΜΜΜ στο μεγαλύτερο αστικό κέντρο της χώρας.</p> <p>Οι παρεμβάσεις υπάγονται στις δραστηριότητες 6.3, 6.14, 6.15 του κατ' εξουσιοδότηση Κανονισμού (ΕΕ) 2021/2139 που θεωρείται ότι συμβάλλουν σημαντικά στον μετριασμό της κλιματικής αλλαγής.</p> <p>Οι παρεμβάσεις που στηρίζουν τη Δράση δεν περιλαμβάνουν κατασκευαστικές εργασίες πέραν της αναβάθμισης δύο υφιστάμενων υποσταθμών έλξης, ενώ η προμήθεια του εξοπλισμού θα γίνεται από πιστοποιημένους ως προς τις εκπομπές αερίων</p>



ΓΙΑ ΚΑΘΕΝΑ ΑΠΟ ΤΟΥΣ ΠΑΡΑΚΑΤΩ ΠΕΡΙΒΑΛΛΟΝΤΙΚΟΥΣ ΣΤΟΧΟΥΣ ΑΠΑΙΤΕΙΤΑΙ ΟΥΣΙΑΣΤΙΚΗ ΑΞΙΟΛΟΓΗΣΗ ΤΟΥ ΤΥΠΟΥ ΔΡΑΣΗΣ ΩΣ ΠΡΟΣ ΤΗ ΜΗ ΠΡΟΚΛΗΣΗ ΣΗΜΑΝΤΙΚΗΣ ΒΛΑΒΗΣ;	ΝΑΙ	ΟΧΙ	ΣΥΝΤΟΜΗ ΑΙΤΙΟΛΟΓΗΣΗ ΕΑΝ ΕΧΕΙ ΕΠΙΛΕΓΕΙ ΤΟ «ΟΧΙ»
			θερμοκηπίου προμηθευτές σύμφωνα με την κείμενη περιβαλλοντική νομοθεσία.
Προσαρμογή στην κλιματική αλλαγή		X	Η Δράση έχει ασήμαντο προβλέψιμο αντίκτυπο στον ΠΣ που σχετίζεται με τις άμεσες και πρωτογενείς έμμεσες επιπτώσεις των επί μέρους παρεμβάσεων καθ' όλη τη διάρκεια του κύκλου ζωής τους και ως εκ τούτου θεωρείται ότι συμμορφώνεται με την αρχή της μη πρόκλησης σημαντικής βλάβης για τον ΠΣ.
Βιώσιμη χρήση και προστασία των υδάτινων και των θαλάσσιων πόρων		X	Η Δράση έχει ασήμαντο προβλέψιμο αντίκτυπο στον ΠΣ που σχετίζεται με τις άμεσες και πρωτογενείς έμμεσες επιπτώσεις των επί μέρους παρεμβάσεων καθ' όλη τη διάρκεια του κύκλου ζωής τους και ως εκ τούτου θεωρείται ότι συμμορφώνεται με την αρχή της μη πρόκλησης σημαντικής βλάβης για τον ΠΣ.
Μετάβαση σε μια κυκλική οικονομία, συμπεριλαμβανομένης της πρόληψης δημιουργίας αποβλήτων και της ανακύκλωσης		X	Η Δράση έχει ασήμαντο προβλέψιμο αντίκτυπο στον ΠΣ που σχετίζεται με τις άμεσες και πρωτογενείς έμμεσες επιπτώσεις των επί μέρους παρεμβάσεων καθ' όλη τη διάρκεια του κύκλου ζωής τους και ως εκ τούτου θεωρείται ότι συμμορφώνεται με την αρχή της μη πρόκλησης σημαντικής βλάβης για τον ΠΣ. Οι οικονομικοί φορείς θα μεριμνούν για την πρόληψη παραγωγής αποβλήτων λαμβάνοντας υπόψη τις βέλτιστες διαθέσιμες τεχνικές, ενώ παράλληλα θα διευκολύνουν την επαναχρησιμοποίηση και την ανακύκλωση χρησιμοποιώντας τα διαθέσιμα συστήματα εναλλακτικής διαχείρισης και ανακύκλωσης σύμφωνα με τα εθνικά σχέδια πρόληψης παραγωγής και διαχείρισης αποβλήτων.
Πρόληψη και έλεγχος της ρύπανσης		X	Η Δράση έχει ασήμαντο προβλέψιμο αντίκτυπο στον ΠΣ που σχετίζεται με τις άμεσες και πρωτογενείς έμμεσες επιπτώσεις των επί μέρους παρεμβάσεων καθ' όλη τη διάρκεια του κύκλου ζωής τους και ως εκ τούτου θεωρείται ότι συμμορφώνεται με την αρχή της μη πρόκλησης σημαντικής βλάβης για τον ΠΣ.
Προστασία και αποκατάσταση της βιοποικιλότητας και των οικοσυστημάτων		X	Η Δράση έχει ασήμαντο προβλέψιμο αντίκτυπο στον ΠΣ που σχετίζεται με τις άμεσες και πρωτογενείς έμμεσες επιπτώσεις των επί μέρους παρεμβάσεων καθ' όλη τη διάρκεια του κύκλου ζωής τους και ως εκ τούτου θεωρείται ότι συμμορφώνεται με την αρχή της μη πρόκλησης σημαντικής βλάβης για τον ΠΣ.

II. ΓΙΑ ΤΟΥΣ ΠΕΡΙΒΑΛΛΟΝΤΙΚΟΥΣ ΣΤΟΧΟΥΣ ΠΟΥ ΠΡΟΣΔΙΟΡΙΣΤΗΚΑΝ ΟΤΙ ΑΠΑΙΤΟΥΝ ΟΥΣΙΑΣΤΙΚΗ ΑΞΙΟΛΟΓΗΣΗ ΣΤΟ ΑΝΩΘΕΝ ΤΜΗΜΑ 1, ΑΠΑΝΤΗΣΤΕ ΣΤΙΣ ΠΑΡΑΚΑΤΩ ΕΡΩΤΗΣΕΙΣ ΓΙΑ ΚΑΘΕ ΣΧΕΤΙΚΟ ΜΕΤΡΟ:

ΕΡΩΤΗΣΕΙΣ	ΟΧΙ	ΟΥΣΙΑΣΤΙΚΗ ΑΙΤΙΟΛΟΓΗΣΗ
Μετριασμός της κλιματικής αλλαγής: Αναμένεται να οδηγήσει το μέτρο σε σημαντικές εκπομπές αερίων του θερμοκηπίου;		



ΕΡΩΤΗΣΕΙΣ	ΟΧΙ	ΟΥΣΙΑΣΤΙΚΗ ΑΙΤΙΟΛΟΓΗΣΗ
Προσαρμογή στην κλιματική αλλαγή: Αναμένεται να οδηγήσει το μέτρο σε αυξημένο αρνητικό αντίκτυπο των πραγματικών και των αναμενόμενων κλιματικών συνθηκών στο ίδιο το μέτρο ή σε ανθρώπους, φυσικούς πόρους ή περιουσιακά στοιχεία;		
Βιώσιμη χρήση και προστασία των υδάτινων και των θαλάσσιων πόρων: το μέτρο αναμένεται να είναι επιβαρυντικό: i) για την καλή κατάσταση ή για το καλό οικολογικό δυναμικό των υδατικών συστημάτων, συμπεριλαμβανομένων των επιφανειακών και των υπόγειων υδάτων, ή ii) για την καλή περιβαλλοντική κατάσταση των θαλάσσιων υδάτων;		
Μετάβαση σε κυκλική οικονομία, συμπεριλαμβανομένης της πρόληψης δημιουργίας αποβλήτων και της ανακύκλωσης: το μέτρο αναμένεται: i) να οδηγήσει σε σημαντική αύξηση της παραγωγής, της αποτέφρωσης ή της διάθεσης αποβλήτων, με εξαίρεση την αποτέφρωση μη ανακυκλώσιμων επικίνδυνων αποβλήτων· ή ii) να οδηγήσει σε σημαντικές ανεπάρκειες ως προς την άμεση ή έμμεση χρήση οποιουδήποτε φυσικού πόρου σε οποιοδήποτε στάδιο του κύκλου ζωής του, οι οποίες δεν ελαχιστοποιούνται με επαρκή μέτρα ή iii) να προκαλέσει σημαντική και μακροπρόθεσμη βλάβη στο περιβάλλον ως προς την κυκλική οικονομία;		
Πρόληψη και έλεγχος της ρύπανσης: αναμένεται να οδηγήσει το μέτρο σε σημαντική αύξηση των εκπομπών ρύπων στην ατμόσφαιρα, στα ύδατα ή στο έδαφος;		
Προστασία και αποκατάσταση της βιοποικιλότητας και των οικοσυστημάτων: το μέτρο αναμένεται να είναι: i) σε σημαντικό βαθμό επιβαρυντικό για την καλή κατάσταση και την ανθεκτικότητα των οικοσυστημάτων, ή ii) επιβαρυντικό για την κατάσταση διατήρησης οικοτόπων και ειδών, συμπεριλαμβανομένων όσων είναι ενωσιακού ενδιαφέροντος;		

5.3 Δράση 2.1 Αναβάθμιση συστήματος αστικών μεταφορών σε Αθήνα και Θεσσαλονίκη

201 – ΠΡΑΣΙΝΕΣ ΜΕΤΑΦΟΡΕΣ - Δράση 2.1 Αναβάθμιση συστήματος αστικών μεταφορών σε Αθήνα και Θεσσαλονίκη

Σύντομη περιγραφή παρεμβάσεων:

- 2.1.1 Αναβάθμιση/αναδιάρθρωση δικτύου και ανάπτυξη στόλων λεωφορείων μηδενικών εκπομπών στην Αθήνα και τη Θεσσαλονίκη (υποφάση Α2)
- 2.1.2 Ολοκληρωμένο Σύστημα Διάγνωσης, Τεχνικής Ικανότητας Στόλου Οχημάτων (Ο.Σ.Τ.Ι)

Κατάλογος σημείων ελέγχου ως προς τη μη πρόκληση σημαντικής βλάβης

Ι. ΓΙΑ ΚΑΘΕ ΜΕΤΡΟ, ΠΑΡΑΚΑΛΕΙΣΘΕ ΝΑ ΑΝΑΦΕΡΕΤΕ ΠΟΙΟΙ ΑΠΟ ΤΟΥΣ ΠΑΡΑΚΑΤΩ ΠΕΡΙΒΑΛΛΟΝΤΙΚΟΥΣ ΣΤΟΧΟΥΣ, ΟΠΩΣ ΟΡΙΖΟΝΤΑΙ ΣΤΟ ΑΡΘΡΟ 17 ΤΟΥ ΚΑΝΟΝΙΣΜΟΥ ΠΕΡΙ ΤΑΞΙΝΟΜΙΑΣ, ΕΝΔΕΧΕΤΑΙ ΝΑ ΕΠΗΡΕΑΣΤΟΥΝ ΑΠΟ ΤΟ ΜΕΤΡΟ, ΠΡΟΚΕΙΜΕΝΟΥ ΝΑ ΠΕΡΙΟΡΙΣΤΟΥΝ ΤΑ ΕΡΩΤΗΜΑΤΑ ΤΑ ΟΠΟΙΑ ΘΑ ΠΡΕΠΕΙ ΝΑ ΑΠΑΝΤΗΘΟΥΝ ΣΤΟ ΕΠΟΜΕΝΟ ΤΜΗΜΑ:

ΓΙΑ ΚΑΘΕΝΑΝ ΑΠΟ ΤΟΥΣ ΠΑΡΑΚΑΤΩ ΠΕΡΙΒΑΛΛΟΝΤΙΚΟΥΣ ΣΤΟΧΟΥΣ ΑΠΑΙΤΕΙΤΑΙ ΟΥΣΙΑΣΤΙΚΗ ΑΞΙΟΛΟΓΗΣΗ ΤΟΥ ΤΥΠΟΥ ΔΡΑΣΗΣ ΩΣ ΠΡΟΣ ΤΗ ΜΗ ΠΡΟΚΛΗΣΗ ΣΗΜΑΝΤΙΚΗΣ ΒΛΑΒΗΣ;	ΝΑΙ	ΟΧΙ	ΣΥΝΤΟΜΗ ΑΙΤΙΟΛΟΓΗΣΗ ΕΑΝ ΕΧΕΙ ΕΠΙΛΕΓΕΙ ΤΟ «ΟΧΙ»
Μετριασμός της κλιματικής αλλαγής		X	<p>Η Δράση 2.1 εκτιμάται ότι «συμβάλλει ουσιαστικά» στον ΠΣ, σύμφωνα με τον κανονισμό για την ταξινόμηση, και ως εκ τούτου, θεωρείται ότι συμμορφώνεται με την αρχή της μη πρόκλησης σημαντικής βλάβης για τον ΠΣ.</p> <p>Η Δράση στηρίζεται από παρεμβάσεις, οι οποίες αναμένεται να συμβάλλουν θετικά στη μείωση των εκπομπών αερίων θερμοκηπίου μέσω της ανανέωσης του στόλου των αστικών λεωφορείων με ηλεκτρικά οχήματα μηδενικών άμεσων εκπομπών CO₂ συμβατά με τις απαιτήσεις της ευρωπαϊκής και εθνικής νομοθεσίας για την ηλεκτροκίνηση στα δύο μεγαλύτερα αστικά κέντρα της χώρας, αυξάνοντας παράλληλα τη δυναμικότητα των αστικών ΜΜΜ και συνακόλουθα τη χρήση τους έναντι συμβατικών οδικών μέσων.</p> <p>Επιπλέον, η εγκατάσταση του ΟΣΤΙ θα συνεισφέρει στην έγκαιρη διάγνωση τυχόν βλαβών στις εξατμίσεις που σχετίζονται με υψηλές εκπομπές αερίων ρύπων και στην έγκαιρη απομάκρυνση των οχημάτων που έχουν φτάσει το τέλος του κύκλου ζωής τους.</p> <p>Οι παρεμβάσεις υπάγονται στις δραστηριότητες 6.3, 6.15 του κατ' εξουσιοδότηση Κανονισμού (ΕΕ)</p>



ΓΙΑ ΚΑΘΕΝΑΝ ΑΠΟ ΤΟΥΣ ΠΑΡΑΚΑΤΩ ΠΕΡΙΒΑΛΛΟΝΤΙΚΟΥΣ ΣΤΟΧΟΥΣ ΑΠΑΙΤΕΙΤΑΙ ΟΥΣΙΑΣΤΙΚΗ ΑΞΙΟΛΟΓΗΣΗ ΤΟΥ ΤΥΠΟΥ ΔΡΑΣΗΣ ΩΣ ΠΡΟΣ ΤΗ ΜΗ ΠΡΟΚΛΗΣΗ ΣΗΜΑΝΤΙΚΗΣ ΒΛΑΒΗΣ;	ΝΑΙ	ΟΧΙ	ΣΥΝΤΟΜΗ ΑΙΤΙΟΛΟΓΗΣΗ ΕΑΝ ΕΧΕΙ ΕΠΙΛΕΓΕΙ ΤΟ «ΟΧΙ»
			2021/2139 που θεωρείται ότι συμβάλλουν σημαντικά στον μετριασμό της κλιματικής αλλαγής. Οι παρεμβάσεις που στηρίζουν τη Δράση δεν περιλαμβάνουν κατασκευαστικές εργασίες, ενώ η προμήθεια του εξοπλισμού θα γίνεται από πιστοποιημένους ως προς τις εκπομπές αερίων θερμοκηπίου προμηθευτές σύμφωνα με την κείμενη περιβαλλοντική νομοθεσία.
Προσαρμογή στην κλιματική αλλαγή		X	Η Δράση έχει ασήμαντο προβλέψιμο αντίκτυπο στον ΠΣ που σχετίζεται με τις άμεσες και πρωτογενείς έμμεσες επιπτώσεις των επί μέρους παρεμβάσεων καθ' όλη τη διάρκεια του κύκλου ζωής τους και ως εκ τούτου θεωρείται ότι συμμορφώνεται με την αρχή της μη πρόκλησης σημαντικής βλάβης για τον ΠΣ.
Βιώσιμη χρήση και προστασία των υδάτινων και των θαλάσσιων πόρων		X	Η Δράση έχει ασήμαντο προβλέψιμο αντίκτυπο στον ΠΣ που σχετίζεται με τις άμεσες και πρωτογενείς έμμεσες επιπτώσεις των επί μέρους παρεμβάσεων καθ' όλη τη διάρκεια του κύκλου ζωής τους και ως εκ τούτου θεωρείται ότι συμμορφώνεται με την αρχή της μη πρόκλησης σημαντικής βλάβης για τον ΠΣ.
Μετάβαση σε μια κυκλική οικονομία, συμπεριλαμβανομένης της πρόληψης δημιουργίας αποβλήτων και της ανακύκλωσης		X	Η Δράση έχει ασήμαντο προβλέψιμο αντίκτυπο στον ΠΣ που σχετίζεται με τις άμεσες και πρωτογενείς έμμεσες επιπτώσεις των επί μέρους παρεμβάσεων καθ' όλη τη διάρκεια του κύκλου ζωής τους και ως εκ τούτου θεωρείται ότι συμμορφώνεται με την αρχή της μη πρόκλησης σημαντικής βλάβης για τον ΠΣ. Οι οικονομικοί φορείς θα μεριμνούν για την πρόληψη παραγωγής αποβλήτων λαμβάνοντας υπόψη τις βέλτιστες διαθέσιμες τεχνικές, ενώ παράλληλα θα διευκολύνουν την επαναχρησιμοποίηση και την ανακύκλωση χρησιμοποιώντας τα διαθέσιμα συστήματα εναλλακτικής διαχείρισης και ανακύκλωσης σύμφωνα με τα εθνικά σχέδια πρόληψης παραγωγής και διαχείρισης αποβλήτων.
Πρόληψη και έλεγχος της ρύπανσης		X	Η Δράση έχει ασήμαντο προβλέψιμο αντίκτυπο στον ΠΣ που σχετίζεται με τις άμεσες και πρωτογενείς έμμεσες επιπτώσεις των επί μέρους παρεμβάσεων καθ' όλη τη διάρκεια του κύκλου ζωής τους και ως εκ τούτου θεωρείται ότι συμμορφώνεται με την αρχή της μη πρόκλησης σημαντικής βλάβης για τον ΠΣ.
Προστασία και αποκατάσταση της βιοποικιλότητας και των οικοσυστημάτων		X	Η Δράση έχει ασήμαντο προβλέψιμο αντίκτυπο στον ΠΣ που σχετίζεται με τις άμεσες και πρωτογενείς έμμεσες επιπτώσεις των επί μέρους παρεμβάσεων καθ' όλη τη διάρκεια του κύκλου ζωής τους και ως εκ τούτου θεωρείται ότι συμμορφώνεται με την αρχή της μη πρόκλησης σημαντικής βλάβης για τον ΠΣ.

II. ΓΙΑ ΤΟΥΣ ΠΕΡΙΒΑΛΛΟΝΤΙΚΟΥΣ ΣΤΟΧΟΥΣ ΠΟΥ ΠΡΟΣΔΙΟΡΙΣΤΗΚΑΝ ΟΤΙ ΑΠΑΙΤΟΥΝ ΟΥΣΙΑΣΤΙΚΗ ΑΞΙΟΛΟΓΗΣΗ ΣΤΟ ΑΝΩΘΕΝ ΤΜΗΜΑ 1, ΑΠΑΝΤΗΣΤΕ ΣΤΙΣ ΠΑΡΑΚΑΤΩ ΕΡΩΤΗΣΕΙΣ ΓΙΑ ΚΑΘΕ ΣΧΕΤΙΚΟ ΜΕΤΡΟ:

ΕΡΩΤΗΣΕΙΣ	ΟΧΙ	ΟΥΣΙΑΣΤΙΚΗ ΑΙΤΙΟΛΟΓΗΣΗ
Μετριασμός της κλιματικής αλλαγής: Αναμένεται να οδηγήσει το μέτρο σε σημαντικές εκπομπές αερίων του θερμοκηπίου;		
Προσαρμογή στην κλιματική αλλαγή: Αναμένεται να οδηγήσει το μέτρο σε αυξημένο αρνητικό αντίκτυπο των πραγματικών και των αναμενόμενων κλιματικών συνθηκών στο ίδιο το μέτρο ή σε ανθρώπους, φυσικούς πόρους ή περιουσιακά στοιχεία;		
Βιώσιμη χρήση και προστασία των υδάτινων και των θαλάσσιων πόρων: το μέτρο αναμένεται να είναι επιβαρυντικό: i) για την καλή κατάσταση ή για το καλό οικολογικό δυναμικό των υδατικών συστημάτων, συμπεριλαμβανομένων των επιφανειακών και των υπόγειων υδάτων, ή ii) για την καλή περιβαλλοντική κατάσταση των θαλάσσιων υδάτων;		
Μετάβαση σε κυκλική οικονομία, συμπεριλαμβανομένης της πρόληψης δημιουργίας αποβλήτων και της ανακύκλωσης: το μέτρο αναμένεται: i) να οδηγήσει σε σημαντική αύξηση της παραγωγής, της αποτέφρωσης ή της διάθεσης αποβλήτων, με εξαίρεση την αποτέφρωση μη ανακυκλώσιμων επικίνδυνων αποβλήτων· ή ii) να οδηγήσει σε σημαντικές ανεπάρκειες ως προς την άμεση ή έμμεση χρήση οποιουδήποτε φυσικού πόρου σε οποιοδήποτε στάδιο του κύκλου ζωής του, οι οποίες δεν ελαχιστοποιούνται με επαρκή μέτρα ή iii) να προκαλέσει σημαντική και μακροπρόθεσμη βλάβη στο περιβάλλον ως προς την κυκλική οικονομία;		
Πρόληψη και έλεγχος της ρύπανσης: αναμένεται να οδηγήσει το μέτρο σε σημαντική αύξηση των εκπομπών ρύπων στην ατμόσφαιρα, στα ύδατα ή στο έδαφος;		
Προστασία και αποκατάσταση της βιοποικιλότητας και των οικοσυστημάτων: το μέτρο αναμένεται να είναι: i) σε σημαντικό βαθμό επιβαρυντικό για την καλή κατάσταση και την ανθεκτικότητα των οικοσυστημάτων, ή ii) επιβαρυντικό για την κατάσταση διατήρησης οικοτόπων και ειδών, συμπεριλαμβανομένων όσων είναι ενωσιακού ενδιαφέροντος;		

5.4 Δράση 2.2 Αναβάθμιση συστήματος αστικών μεταφορών σε άλλους ΟΤΑ

201 – ΠΡΑΣΙΝΕΣ ΜΕΤΑΦΟΡΕΣ - Δράση 2.2 Αναβάθμιση συστήματος αστικών μεταφορών σε άλλους ΟΤΑ

Σύντομη περιγραφή παρεμβάσεων:

- 2.2.1 Πιλοτική δράση Αναβάθμισης/αναδιάρθρωσης δικτύου και ανάπτυξη στόλων λεωφορείων μηδενικών εκπομπών σε Περιφερειακούς Δήμους

Κατάλογος σημείων ελέγχου ως προς τη μη πρόκληση σημαντικής βλάβης

Ι. ΓΙΑ ΚΑΘΕ ΜΕΤΡΟ, ΠΑΡΑΚΑΛΕΙΣΘΕ ΝΑ ΑΝΑΦΕΡΕΤΕ ΠΟΙΟΙ ΑΠΟ ΤΟΥΣ ΠΑΡΑΚΑΤΩ ΠΕΡΙΒΑΛΛΟΝΤΙΚΟΥΣ ΣΤΟΧΟΥΣ, ΟΠΩΣ ΟΡΙΖΟΝΤΑΙ ΣΤΟ ΑΡΘΡΟ 17 ΤΟΥ ΚΑΝΟΝΙΣΜΟΥ ΠΕΡΙ ΤΑΞΙΝΟΜΙΑΣ, ΕΝΔΕΧΕΤΑΙ ΝΑ ΕΠΗΡΕΑΣΤΟΥΝ ΑΠΟ ΤΟ ΜΕΤΡΟ, ΠΡΟΚΕΙΜΕΝΟΥ ΝΑ ΠΕΡΙΟΡΙΣΤΟΥΝ ΤΑ ΕΡΩΤΗΜΑΤΑ ΤΑ ΟΠΟΙΑ ΘΑ ΠΡΕΠΕΙ ΝΑ ΑΠΑΝΤΗΘΟΥΝ ΣΤΟ ΕΠΟΜΕΝΟ ΤΜΗΜΑ:

ΓΙΑ ΚΑΘΕΝΑΝ ΑΠΟ ΤΟΥΣ ΠΑΡΑΚΑΤΩ ΠΕΡΙΒΑΛΛΟΝΤΙΚΟΥΣ ΣΤΟΧΟΥΣ ΑΠΑΙΤΕΙΤΑΙ ΟΥΣΙΑΣΤΙΚΗ ΑΞΙΟΛΟΓΗΣΗ ΤΟΥ ΤΥΠΟΥ ΔΡΑΣΗΣ ΩΣ ΠΡΟΣ ΤΗ ΜΗ ΠΡΟΚΛΗΣΗ ΣΗΜΑΝΤΙΚΗΣ ΒΛΑΒΗΣ;	ΝΑΙ	ΟΧΙ	ΣΥΝΤΟΜΗ ΑΙΤΙΟΛΟΓΗΣΗ ΕΑΝ ΕΧΕΙ ΕΠΙΛΕΓΕΙ ΤΟ «ΟΧΙ»
Μετριασμός της κλιματικής αλλαγής		X	<p>Η Δράση 2.2 εκτιμάται ότι «συμβάλλει ουσιαστικά» στον ΠΣ, σύμφωνα με τον κανονισμό για την ταξινόμηση, και ως εκ τούτου, θεωρείται ότι συμμορφώνεται με την αρχή της μη πρόκλησης σημαντικής βλάβης για τον ΠΣ.</p> <p>Η Δράση στηρίζεται από παρεμβάσεις, οι οποίες αναμένεται να συμβάλλουν θετικά στη μείωση των εκπομπών αερίων θερμοκηπίου μέσω της πιλοτικής ανανέωσης του στόλου των αστικών λεωφορείων με ηλεκτρικά οχήματα μηδενικών άμεσων εκπομπών CO₂ συμβατά με τις απαιτήσεις της ευρωπαϊκής και εθνικής νομοθεσίας για την ηλεκτροκίνηση σε περιφερειακούς δήμους της χώρας, αυξάνοντας παράλληλα τη δυναμικότητα των αστικών ΜΜΜ και συνακόλουθα τη χρήση τους έναντι συμβατικών οδικών μέσων.</p> <p>Οι παρεμβάσεις υπάγονται στις δραστηριότητες 6.3, 6.15 του κατ' εξουσιοδότηση Κανονισμού (ΕΕ) 2021/2139 που θεωρείται ότι συμβάλλουν σημαντικά στον μετριασμό της κλιματικής αλλαγής.</p> <p>Οι παρεμβάσεις που στηρίζουν τη Δράση δεν περιλαμβάνουν κατασκευαστικές εργασίες, ενώ η προμήθεια του εξοπλισμού θα γίνεται από πιστοποιημένους ως προς τις εκπομπές αερίων θερμοκηπίου προμηθευτές σύμφωνα με την κείμενη περιβαλλοντική νομοθεσία.</p>
Προσαρμογή στην κλιματική αλλαγή		X	<p>Η Δράση έχει ασήμαντο προβλέψιμο αντίκτυπο στον ΠΣ που σχετίζεται με τις άμεσες και πρωτογενείς</p>



ΓΙΑ ΚΑΘΕΝΑΝ ΑΠΟ ΤΟΥΣ ΠΑΡΑΚΑΤΩ ΠΕΡΙΒΑΛΛΟΝΤΙΚΟΥΣ ΣΤΟΧΟΥΣ ΑΠΑΙΤΕΙΤΑΙ ΟΥΣΙΑΣΤΙΚΗ ΑΞΙΟΛΟΓΗΣΗ ΤΟΥ ΤΥΠΟΥ ΔΡΑΣΗΣ ΩΣ ΠΡΟΣ ΤΗ ΜΗ ΠΡΟΚΛΗΣΗ ΣΗΜΑΝΤΙΚΗΣ ΒΛΑΒΗΣ;	ΝΑΙ	ΟΧΙ	ΣΥΝΤΟΜΗ ΑΙΤΙΟΛΟΓΗΣΗ ΕΑΝ ΕΧΕΙ ΕΠΙΛΕΓΕΙ ΤΟ «ΟΧΙ»
			έμμεσες επιπτώσεις των επί μέρους παρεμβάσεων καθ' όλη τη διάρκεια του κύκλου ζωής τους και ως εκ τούτου θεωρείται ότι συμμορφώνεται με την αρχή της μη πρόκλησης σημαντικής βλάβης για τον ΠΣ.
Βιώσιμη χρήση και προστασία των υδάτινων και των θαλάσσιων πόρων		X	Η Δράση έχει ασήμαντο προβλέψιμο αντίκτυπο στον ΠΣ που σχετίζεται με τις άμεσες και πρωτογενείς έμμεσες επιπτώσεις των επί μέρους παρεμβάσεων καθ' όλη τη διάρκεια του κύκλου ζωής τους και ως εκ τούτου θεωρείται ότι συμμορφώνεται με την αρχή της μη πρόκλησης σημαντικής βλάβης για τον ΠΣ.
Μετάβαση σε μια κυκλική οικονομία, συμπεριλαμβανομένης της πρόληψης δημιουργίας αποβλήτων και της ανακύκλωσης		X	Η Δράση έχει ασήμαντο προβλέψιμο αντίκτυπο στον ΠΣ που σχετίζεται με τις άμεσες και πρωτογενείς έμμεσες επιπτώσεις των επί μέρους παρεμβάσεων καθ' όλη τη διάρκεια του κύκλου ζωής τους και ως εκ τούτου θεωρείται ότι συμμορφώνεται με την αρχή της μη πρόκλησης σημαντικής βλάβης για τον ΠΣ. Οι οικονομικοί φορείς θα μεριμνούν για την πρόληψη παραγωγής αποβλήτων λαμβάνοντας υπόψη τις βέλτιστες διαθέσιμες τεχνικές, ενώ παράλληλα θα διευκολύνουν την επαναχρησιμοποίηση και την ανακύκλωση χρησιμοποιώντας τα διαθέσιμα συστήματα εναλλακτικής διαχείρισης και ανακύκλωσης σύμφωνα με τα εθνικά σχέδια πρόληψης παραγωγής και διαχείρισης αποβλήτων.
Πρόληψη και έλεγχος της ρύπανσης		X	Η Δράση έχει ασήμαντο προβλέψιμο αντίκτυπο στον ΠΣ που σχετίζεται με τις άμεσες και πρωτογενείς έμμεσες επιπτώσεις των επί μέρους παρεμβάσεων καθ' όλη τη διάρκεια του κύκλου ζωής τους και ως εκ τούτου θεωρείται ότι συμμορφώνεται με την αρχή της μη πρόκλησης σημαντικής βλάβης για τον ΠΣ.
Προστασία και αποκατάσταση της βιοποικιλότητας και των οικοσυστημάτων		X	Η Δράση έχει ασήμαντο προβλέψιμο αντίκτυπο στον ΠΣ που σχετίζεται με τις άμεσες και πρωτογενείς έμμεσες επιπτώσεις των επί μέρους παρεμβάσεων καθ' όλη τη διάρκεια του κύκλου ζωής τους και ως εκ τούτου θεωρείται ότι συμμορφώνεται με την αρχή της μη πρόκλησης σημαντικής βλάβης για τον ΠΣ.

II. ΓΙΑ ΤΟΥΣ ΠΕΡΙΒΑΛΛΟΝΤΙΚΟΥΣ ΣΤΟΧΟΥΣ ΠΟΥ ΠΡΟΣΔΙΟΡΙΣΤΗΚΑΝ ΟΤΙ ΑΠΑΙΤΟΥΝ ΟΥΣΙΑΣΤΙΚΗ ΑΞΙΟΛΟΓΗΣΗ ΣΤΟ ΑΝΩΘΕΝ ΤΜΗΜΑ 1, ΑΠΑΝΤΗΣΤΕ ΣΤΙΣ ΠΑΡΑΚΑΤΩ ΕΡΩΤΗΣΕΙΣ ΓΙΑ ΚΑΘΕ ΣΧΕΤΙΚΟ ΜΕΤΡΟ:

ΕΡΩΤΗΣΕΙΣ	ΟΧΙ	ΟΥΣΙΑΣΤΙΚΗ ΑΙΤΙΟΛΟΓΗΣΗ
Μετριασμός της κλιματικής αλλαγής: Αναμένεται να οδηγήσει το μέτρο σε σημαντικές εκπομπές αερίων του θερμοκηπίου;		
Προσαρμογή στην κλιματική αλλαγή: Αναμένεται να οδηγήσει το μέτρο σε αυξημένο αρνητικό αντίκτυπο των πραγματικών και των αναμενόμενων κλιματικών συνθηκών στο ίδιο το μέτρο ή σε ανθρώπους, φυσικούς πόρους ή περιουσιακά στοιχεία;		
Βιώσιμη χρήση και προστασία των υδάτινων και των θαλάσσιων πόρων: το μέτρο αναμένεται να είναι επιβαρυντικό: i) για την καλή κατάσταση ή για το καλό οικολογικό δυναμικό των υδατικών συστημάτων, συμπεριλαμβανομένων των επιφανειακών και των υπόγειων υδάτων, ή ii) για την καλή περιβαλλοντική κατάσταση των θαλάσσιων υδάτων;		
Μετάβαση σε κυκλική οικονομία, συμπεριλαμβανομένης της πρόληψης δημιουργίας αποβλήτων και της ανακύκλωσης: το μέτρο αναμένεται: i) να οδηγήσει σε σημαντική αύξηση της παραγωγής, της αποτέφρωσης ή της διάθεσης αποβλήτων, με εξαίρεση την αποτέφρωση μη ανακυκλώσιμων επικίνδυνων αποβλήτων· ή ii) να οδηγήσει σε σημαντικές ανεπάρκειες ως προς την άμεση ή έμμεση χρήση οποιουδήποτε φυσικού πόρου σε οποιοδήποτε στάδιο του κύκλου ζωής του, οι οποίες δεν ελαχιστοποιούνται με επαρκή μέτρα ή iii) να προκαλέσει σημαντική και μακροπρόθεσμη βλάβη στο περιβάλλον ως προς την κυκλική οικονομία;		
Πρόληψη και έλεγχος της ρύπανσης: αναμένεται να οδηγήσει το μέτρο σε σημαντική αύξηση των εκπομπών ρύπων στην ατμόσφαιρα, στα ύδατα ή στο έδαφος;		
Προστασία και αποκατάσταση της βιοποικιλότητας και των οικοσυστημάτων: το μέτρο αναμένεται να είναι: i) σε σημαντικό βαθμό επιβαρυντικό για την καλή κατάσταση και την ανθεκτικότητα των οικοσυστημάτων, ή ii) επιβαρυντικό για την κατάσταση διατήρησης οικοτόπων και ειδών, συμπεριλαμβανομένων όσων είναι ενωσιακού ενδιαφέροντος;		

5.5 Δράση 3.1 Ανάπτυξη προαστιακού σιδηροδρομικού δικτύου εκτός ΔΕΔ-Μ

202 – ΣΙΔΗΡΟΔΡΟΜΟΙ - Δράση 3.1 Ανάπτυξη προαστιακού σιδηροδρομικού δικτύου εκτός ΔΕΔ-Μ

Σύντομη περιγραφή παρεμβάσεων:

- 3.1.1 Προαστιακός σιδηρόδρομος Δυτικής Θεσσαλονίκης

Κατάλογος σημείων ελέγχου ως προς τη μη πρόκληση σημαντικής βλάβης

I. ΓΙΑ ΚΑΘΕ ΜΕΤΡΟ, ΠΑΡΑΚΑΛΕΙΣΘΕ ΝΑ ΑΝΑΦΕΡΕΤΕ ΠΟΙΟΙ ΑΠΟ ΤΟΥΣ ΠΑΡΑΚΑΤΩ ΠΕΡΙΒΑΛΛΟΝΤΙΚΟΥΣ ΣΤΟΧΟΥΣ, ΟΠΩΣ ΟΡΙΖΟΝΤΑΙ ΣΤΟ ΑΡΘΡΟ 17 ΤΟΥ ΚΑΝΟΝΙΣΜΟΥ ΠΕΡΙ ΤΑΞΙΝΟΜΙΑΣ, ΕΝΔΕΧΕΤΑΙ ΝΑ ΕΠΗΡΕΑΣΤΟΥΝ ΑΠΟ ΤΟ ΜΕΤΡΟ, ΠΡΟΚΕΙΜΕΝΟΥ ΝΑ ΠΕΡΙΟΡΙΣΤΟΥΝ ΤΑ ΕΡΩΤΗΜΑΤΑ ΤΑ ΟΠΟΙΑ ΘΑ ΠΡΕΠΕΙ ΝΑ ΑΠΑΝΤΗΘΟΥΝ ΣΤΟ ΕΠΟΜΕΝΟ ΤΜΗΜΑ:

ΓΙΑ ΚΑΘΕΝΑΝ ΑΠΟ ΤΟΥΣ ΠΑΡΑΚΑΤΩ ΠΕΡΙΒΑΛΛΟΝΤΙΚΟΥΣ ΣΤΟΧΟΥΣ ΑΠΑΙΤΕΙΤΑΙ ΟΥΣΙΑΣΤΙΚΗ ΑΞΙΟΛΟΓΗΣΗ ΤΟΥ ΤΥΠΟΥ ΔΡΑΣΗΣ ΩΣ ΠΡΟΣ ΤΗ ΜΗ ΠΡΟΚΛΗΣΗ ΣΗΜΑΝΤΙΚΗΣ ΒΛΑΒΗΣ;	ΝΑΙ	ΟΧΙ	ΣΥΝΤΟΜΗ ΑΙΤΙΟΛΟΓΗΣΗ ΕΑΝ ΕΧΕΙ ΕΠΙΛΕΓΕΙ ΤΟ «ΟΧΙ»
Μετριασμός της κλιματικής αλλαγής		X	<p>Η Δράση 3.1 εκτιμάται ότι «συμβάλλει ουσιαστικά» στον περιβαλλοντικό στόχο (ΠΣ), σύμφωνα με τον κανονισμό για την ταξινόμηση και ως εκ τούτου, θεωρείται ότι συμμορφώνεται με την αρχή της μη πρόκλησης σημαντικής βλάβης.</p> <p>Ειδικότερα, η παρέμβαση που στηρίζει τη Δράση, θα συμβάλλει θετικά στη μείωση των εκπομπών αερίων θερμοκηπίου μέσω της αύξησης των πράσινων αστικών ΜΜΜ (προαστιακός σιδηρόδρομος) μηδενικών άμεσων εκπομπών CO₂ και της χρήσης τους έναντι των οδικών μετακινήσεων στο δεύτερο μεγαλύτερο αστικό κέντρο της χώρας. Σημειώνεται ότι το μείγμα ηλεκτροπαραγωγής της χώρας καλύπτεται σε σημαντικό ποσοστό από ΑΠΕ (49,3% το 2021 και 67% έως το 2030) και υπερκαλύπτει τις ανάγκες ηλεκτροκίνησης των προτεινόμενων παρεμβάσεων.</p> <p>Επιπλέον, η Δράση υπάγεται στις δραστηριότητες 6.3, 6.14, 6.15 του κατ' εξουσιοδότηση Κανονισμού (ΕΕ) 2021/2139 που θεωρείται ότι συμβάλλουν σημαντικά στον μετριασμό της κλιματικής αλλαγής.</p>



ΓΙΑ ΚΑΘΕΝΑΝ ΑΠΟ ΤΟΥΣ ΠΑΡΑΚΑΤΩ ΠΕΡΙΒΑΛΛΟΝΤΙΚΟΥΣ ΣΤΟΧΟΥΣ ΑΠΑΙΤΕΙΤΑΙ ΟΥΣΙΑΣΤΙΚΗ ΑΞΙΟΛΟΓΗΣΗ ΤΟΥ ΤΥΠΟΥ ΔΡΑΣΗΣ ΩΣ ΠΡΟΣ ΤΗ ΜΗ ΠΡΟΚΛΗΣΗ ΣΗΜΑΝΤΙΚΗΣ ΒΛΑΒΗΣ;	ΝΑΙ	ΟΧΙ	ΣΥΝΤΟΜΗ ΑΙΤΙΟΛΟΓΗΣΗ ΕΑΝ ΕΧΕΙ ΕΠΙΛΕΓΕΙ ΤΟ «ΟΧΙ»
			Σύμφωνα με τη ΣΠΕ του Προγράμματος κατά τη φάση κατασκευής αναμένεται αύξηση των άμεσων και έμμεσων εκπομπών αερίων του θερμοκηπίου, οι οποίες με τη λήψη κατάλληλων μέτρων όπως προβλέπονται στο πλαίσιο της ΕΠΕ σύμφωνα με την ισχύουσα ευρωπαϊκή και εναρμονισμένη εθνική περιβαλλοντική νομοθεσία, θα είναι μικρής έντασης και πλήρως αναστρέψιμη κατά τη λειτουργία της νέας γραμμής προαστιακού σιδ/μου (πλήρης αντιστάθμιση από τη μείωση των εκπομπών που θα επιτευχθεί σε συνδυασμό και με τη λειτουργία του Μετρό Θεσσαλονίκης, η οποία θα είναι μόνιμου χαρακτήρα).
Προσαρμογή στην κλιματική αλλαγή	X		
Βιώσιμη χρήση και προστασία των υδάτινων και των θαλάσσιων πόρων		X	<p>Η Δράση έχει ασήμαντο προβλέψιμο αντίκτυπο στον ΠΣ που σχετίζεται με τις άμεσες και πρωτογενείς έμμεσες επιπτώσεις της παρέμβασης που αφορά καθ' όλη τη διάρκεια του κύκλου ζωής της και ως εκ τούτου θεωρείται ότι συμμορφώνεται με την αρχή της μη πρόκλησης σημαντικής βλάβης για τον ΠΣ.</p> <p>Η παρέμβαση δεν περιλαμβάνει κατασκευή νέων έργων εντός ή πλησίον επιφανειακών υδάτινων συστημάτων. Σύμφωνα με τη ΣΠΕ του Προγράμματος, η Δράση αξιοποιεί υφιστάμενες σιδ/κές γραμμές και ΣΣ στο μεγαλύτερο τμήμα της, χωρίς σημαντικές κατασκευαστικές επεμβάσεις.</p> <p>Επιπλέον, οι δυνητικοί κίνδυνοι υποβάθμισης του περιβάλλοντος που σχετίζονται με τη διατήρηση της ποιότητας και την αποφυγή της καταπόνησης των υδάτων έχουν εντοπιστεί και αντιμετωπιστεί στο πλαίσιο της ΕΠΕ σύμφωνα με τις απαιτήσεις της Οδηγίας-πλαίσιου για τα ύδατα και το αναθεωρημένο ΣΔΛΑΠ του ΥΔ10 που έχει καταρτιστεί για τα υδατικά συστήματα που ενδέχεται να επηρεαστούν.</p>
Μετάβαση σε μια κυκλική οικονομία, συμπεριλαμβανομένης της πρόληψης δημιουργίας αποβλήτων και της ανακύκλωσης		X	<p>Η Δράση έχει ασήμαντο προβλέψιμο αντίκτυπο σε αυτόν τον ΠΣ, λαμβανομένων υπόψη τόσο των άμεσων όσο και των πρωτογενών έμμεσων επιπτώσεων σε ολόκληρο τον κύκλο ζωής.</p> <p>Στο πλαίσιο της κείμενης εθνικής περιβαλλοντικής νομοθεσίας, απαιτείται από τους φορείς κατασκευής έργων υποδομών να μεριμνούν ώστε τα μη επικίνδυνα απόβλητα κατασκευών και κατεδαφίσεων (εξαιρουμένων των υλικών που απαντούν στην φύση και αναφέρονται στην κατηγορία 17 05 04 του ευρωπαϊκού καταλόγου αποβλήτων που θεσπίστηκε με την απόφαση 2000/532/ΕΚ), τα οποία παράγονται στα εργοτάξια να προετοιμάζονται για επαναχρησιμοποίηση, ανακύκλωση και ανάκτηση άλλων υλικών, συμπεριλαμβανομένων των εργασιών επίχωσης για την υποκατάσταση άλλων υλικών, σύμφωνα με την ιεράρχηση των αποβλήτων και το</p>



ΓΙΑ ΚΑΘΕΝΑ ΑΠΟ ΤΟΥΣ ΠΑΡΑΚΑΤΩ ΠΕΡΙΒΑΛΛΟΝΤΙΚΟΥΣ ΣΤΟΧΟΥΣ ΑΠΑΙΤΕΙΤΑΙ ΟΥΣΙΑΣΤΙΚΗ ΑΞΙΟΛΟΓΗΣΗ ΤΟΥ ΤΥΠΟΥ ΔΡΑΣΗΣ ΩΣ ΠΡΟΣ ΤΗ ΜΗ ΠΡΟΚΛΗΣΗ ΣΗΜΑΝΤΙΚΗΣ ΒΛΑΒΗΣ;	ΝΑΙ	ΟΧΙ	ΣΥΝΤΟΜΗ ΑΙΤΙΟΛΟΓΗΣΗ ΕΑΝ ΕΧΕΙ ΕΠΙΛΕΓΕΙ ΤΟ «ΟΧΙ»
			<p>πρωτόκολλο για τη διαχείριση των αποβλήτων κατασκευών και κατεδαφίσεων της ΕΕ.</p> <p>Οι οικονομικοί φορείς θα μεριμνούν για την πρόληψη παραγωγής αποβλήτων λαμβάνοντας υπόψη τις βέλτιστες διαθέσιμες τεχνικές, ενώ παράλληλα θα διευκολύνουν την επαναχρησιμοποίηση και την ανακύκλωση χρησιμοποιώντας τα διαθέσιμα συστήματα εναλλακτικής διαχείρισης και ανακύκλωσης σύμφωνα με τα εθνικά σχέδια διαχείρισης αποβλήτων.</p>
Πρόληψη και έλεγχος της ρύπανσης		X	<p>Η Δράση έχει ασήμαντο προβλέψιμο αντίκτυπο σε αυτόν τον ΠΣ, λαμβανομένων υπόψη τόσο των άμεσων όσο και των πρωτογενών έμμεσων επιπτώσεων σε ολόκληρο τον κύκλο ζωής.</p> <p>Σύμφωνα με τη ΣΠΕ του Προγράμματος, η Δράση περιλαμβάνει περιορισμένης κλίμακας κατασκευαστικές εργασίες, καθώς αξιοποιεί υφιστάμενες σιδ/κές γραμμές και ΣΣ στο μεγαλύτερο τμήμα της. Κατά τη φάση κατασκευής αναμένεται αύξηση των εκπομπών αέριων ρύπων και θορύβου, η οποία θα είναι μικρής έντασης, προσωρινή και αναστρέψιμη με τη λήψη κατάλληλων μέτρων στο πλαίσιο της ΕΠΕ (διαβροχή υλικών, κάλυψη φορτίων χωματουργικών και σειραδίων, χρήση καυσίμων χαμηλών εκπομπών, περιορισμός μετακινήσεων κ.λπ.). Επιπλέον, στο πλαίσιο της ΕΠΕ και της κείμενης νομοθεσίας προβλέπονται μέτρα ορθής πρακτικής στα εργοτάξια για την πρόληψη/αποφυγή ρύπανσης των επιφανειακών απορροών και του εδάφους. Κατά τη λειτουργία αναμένεται πλήρης αντιστάθμιση των εκπομπών αέριων ρύπων και θορύβου μέσω της αύξησης της χρήσης πράσινων ΜΜΜ έναντι των οδικών μέσων και την αποσυμφόρηση του οδικού φόρτου στον αστικό ιστό.</p>
Προστασία και αποκατάσταση της βιοποικιλότητας και των οικοσυστημάτων		X	<p>Η Δράση έχει αμελητέο προβλέψιμο αντίκτυπο σε αυτόν τον ΠΣ, λαμβανομένων υπόψη τόσο των άμεσων όσο και των πρωτογενών έμμεσων επιπτώσεων σε ολόκληρο τον κύκλο ζωής.</p> <p>Η Δράση δεν περιλαμβάνει κατασκευή νέων έργων εντός ή πλησίον ευαίσθητων ως προς τη βιοποικιλότητα περιοχών (συμπεριλαμβανομένου του δικτύου προστατευόμενων περιοχών Natura 2000, των μνημείων παγκόσμιας κληρονομιάς της UNESCO, των σημαντικών περιοχών για τη βιοποικιλότητα, καθώς και άλλων προστατευόμενων περιοχών). Στο πλαίσιο της ΕΠΕ έχει διενεργηθεί εκτίμηση των επιπτώσεων στη βιοποικιλότητα και τα οικοσυστήματα και τα προτεινόμενα μέτρα μετριασμού των επιπτώσεων θα τεθούν σε εφαρμογή κατά την υλοποίηση των έργων.</p>



II. ΓΙΑ ΤΟΥΣ ΠΕΡΙΒΑΛΛΟΝΤΙΚΟΥΣ ΣΤΟΧΟΥΣ ΠΟΥ ΠΡΟΣΔΙΟΡΙΣΤΗΚΑΝ ΟΤΙ ΑΠΑΙΤΟΥΝ ΟΥΣΙΑΣΤΙΚΗ ΑΞΙΟΛΟΓΗΣΗ ΣΤΟ ΑΝΩΘΕΝ ΤΜΗΜΑ 1, ΑΠΑΝΤΗΣΤΕ ΣΤΙΣ ΠΑΡΑΚΑΤΩ ΕΡΩΤΗΣΕΙΣ ΓΙΑ ΚΑΘΕ ΣΧΕΤΙΚΟ ΜΕΤΡΟ:

ΕΡΩΤΗΣΕΙΣ	ΟΧΙ	ΟΥΣΙΑΣΤΙΚΗ ΑΙΤΙΟΛΟΓΗΣΗ
Μετριασμός της κλιματικής αλλαγής: Αναμένεται να οδηγήσει το μέτρο σε σημαντικές εκπομπές αερίων του θερμοκηπίου;		
Προσαρμογή στην κλιματική αλλαγή: Αναμένεται να οδηγήσει το μέτρο σε αυξημένο αρνητικό αντίκτυπο των πραγματικών και των αναμενόμενων κλιματικών συνθηκών στο ίδιο το μέτρο ή σε ανθρώπους, φυσικούς πόρους ή περιουσιακά στοιχεία;	X	Η Δράση περιλαμβάνει έργα προαστιακού σιδ/μου εντός ΖΔΥΚΠ EL10APSF008 βάσει της Οδηγίας 2007/60/ΕΚ και του ΣΔΚΠ ΥΔ10, καθώς και σε περιοχή με έντονες θερμοκρασιακές μεταβολές λόγω κλιματικής αλλαγής (ΠεΣΠΚΑ Κεντρικής Μακεδονίας). Ωστόσο, όπως ήδη αναφέρθηκε, οι εργασίες για την κατασκευή της νέας γραμμής θα είναι μικρής κλίμακας, καθώς αξιοποιούνται υφιστάμενες σιδ/κές γραμμές και ΣΣ στο μεγαλύτερο τμήμα της. Επιπλέον, στο πλαίσιο της ΕΠΕ θα διενεργηθεί εκτίμηση των κινδύνων και ευπαθειών που συνδέονται με το κλίμα και τα συμπεράσματα της εκτίμησης θα ενσωματωθούν στο σχεδιασμό των παρεμβάσεων.
Βιώσιμη χρήση και προστασία των υδάτινων και των θαλάσσιων πόρων: το μέτρο αναμένεται να είναι επιβαρυντικό: i) για την καλή κατάσταση ή για το καλό οικολογικό δυναμικό των υδατικών συστημάτων, συμπεριλαμβανομένων των επιφανειακών και των υπόγειων υδάτων, ή ii) για την καλή περιβαλλοντική κατάσταση των θαλάσσιων υδάτων;		
Μετάβαση σε κυκλική οικονομία, συμπεριλαμβανομένης της πρόληψης δημιουργίας αποβλήτων και της ανακύκλωσης: το μέτρο αναμένεται: i) να οδηγήσει σε σημαντική αύξηση της παραγωγής, της αποτέφρωσης ή της διάθεσης αποβλήτων, με εξαίρεση την αποτέφρωση μη ανακυκλώσιμων επικίνδυνων αποβλήτων· ή ii) να οδηγήσει σε σημαντικές ανεπάρκειες ως προς την άμεση ή έμμεση χρήση οποιουδήποτε φυσικού πόρου σε οποιοδήποτε στάδιο του κύκλου ζωής του, οι οποίες δεν ελαχιστοποιούνται με επαρκή μέτρα ή iii) να προκαλέσει σημαντική και μακροπρόθεσμη βλάβη στο περιβάλλον ως προς την κυκλική οικονομία;		
Πρόληψη και έλεγχος της ρύπανσης: αναμένεται να οδηγήσει το μέτρο σε σημαντική αύξηση των εκπομπών ρύπων στην ατμόσφαιρα, στα ύδατα ή στο έδαφος;		



ΕΡΩΤΗΣΕΙΣ	ΟΧΙ	ΟΥΣΙΑΣΤΙΚΗ ΑΙΤΙΟΛΟΓΗΣΗ
Προστασία και αποκατάσταση της βιοποικιλότητας και των οικοσυστημάτων: το μέτρο αναμένεται να είναι: i) σε σημαντικό βαθμό επιβαρυντικό για την καλή κατάσταση και την ανθεκτικότητα των οικοσυστημάτων, ή ii) επιβαρυντικό για την κατάσταση διατήρησης οικοτόπων και ειδών, συμπεριλαμβανομένων όσων είναι ενωσιακού ενδιαφέροντος;		

5.6 Δράση 3.2 Ανάπτυξη υπεραστικού σιδηροδρομικού δικτύου ΔΕΔ-Μ

202 – ΣΙΔΗΡΟΔΡΟΜΟΙ - Δράση 3.2 Ανάπτυξη υπεραστικού σιδηροδρομικού δικτύου ΔΕΔ-Μ

Σύντομη περιγραφή παρεμβάσεων:

- 3.2.1 Αναβάθμιση προαστιακού σιδηροδρόμου μεταξύ ΣΣ ΚΑΤΩ ΑΧΑΪΑΣ και ΣΣ ΠΥΡΓΟΥ
- 3.2.2 Εγκατάσταση Ηλεκτροκίνησης στο τμήμα του προαστιακού σιδηροδρόμου Θεσσαλονίκης από Πλατύ μέχρι Έδεσσα
- 3.2.3 Ηλεκτροκίνηση, Σηματοδότηση - Τηλεδιοίκηση, Τηλεπικοινωνίες και ETCS L1 στην υφιστάμενη Μονή Σιδηροδρομική Γραμμή Λάρισα - Βόλος με αναβάθμιση της Σιδηροδρομικής Γραμμής στο τμήμα ΣΣ Λατομείου - ΒΙΠΕ - ΣΣ Βόλου

Κατάλογος σημείων ελέγχου ως προς τη μη πρόκληση σημαντικής βλάβης

Ι. ΓΙΑ ΚΑΘΕ ΜΕΤΡΟ, ΠΑΡΑΚΑΛΕΙΣΘΕ ΝΑ ΑΝΑΦΕΡΕΤΕ ΠΟΙΟΙ ΑΠΟ ΤΟΥΣ ΠΑΡΑΚΑΤΩ ΠΕΡΙΒΑΛΛΟΝΤΙΚΟΥΣ ΣΤΟΧΟΥΣ, ΟΠΩΣ ΟΡΙΖΟΝΤΑΙ ΣΤΟ ΑΡΘΡΟ 17 ΤΟΥ ΚΑΝΟΝΙΣΜΟΥ ΠΕΡΙ ΤΑΞΙΝΟΜΙΑΣ, ΕΝΔΕΧΕΤΑΙ ΝΑ ΕΠΗΡΕΑΣΤΟΥΝ ΑΠΟ ΤΟ ΜΕΤΡΟ, ΠΡΟΚΕΙΜΕΝΟΥ ΝΑ ΠΕΡΙΟΡΙΣΤΟΥΝ ΤΑ ΕΡΩΤΗΜΑΤΑ ΤΑ ΟΠΟΙΑ ΘΑ ΠΡΕΠΕΙ ΝΑ ΑΠΑΝΤΗΘΟΥΝ ΣΤΟ ΕΠΟΜΕΝΟ ΤΜΗΜΑ:

ΓΙΑ ΚΑΘΕΝΑΝ ΑΠΟ ΤΟΥΣ ΠΑΡΑΚΑΤΩ ΠΕΡΙΒΑΛΛΟΝΤΙΚΟΥΣ ΣΤΟΧΟΥΣ ΑΠΑΙΤΕΙΤΑΙ ΟΥΣΙΑΣΤΙΚΗ ΑΞΙΟΛΟΓΗΣΗ ΤΟΥ ΤΥΠΟΥ ΔΡΑΣΗΣ ΩΣ ΠΡΟΣ ΤΗ ΜΗ ΠΡΟΚΛΗΣΗ ΣΗΜΑΝΤΙΚΗΣ ΒΛΑΒΗΣ;	ΝΑΙ	ΟΧΙ	ΣΥΝΤΟΜΗ ΑΙΤΙΟΛΟΓΗΣΗ ΕΑΝ ΕΧΕΙ ΕΠΙΛΕΓΕΙ ΤΟ «ΟΧΙ»
Μετριασμός της κλιματικής αλλαγής		X	<p>Η Δράση 3.2 «συμβάλλει ουσιαστικά» στον περιβαλλοντικό στόχο (ΠΣ), σύμφωνα με τον κανονισμό για την ταξινόμηση, και ως εκ τούτου, θεωρείται ότι συμμορφώνεται με την αρχή της μη πρόκλησης σημαντικής βλάβης για τον ΠΣ.</p> <p>Η Δράση στηρίζεται από παρεμβάσεις, οι οποίες αναμένεται να συμβάλλουν θετικά στη μείωση των εκπομπών αερίων θερμοκηπίου μέσω της αναβάθμισης των πράσινων υπεραστικών ΜΜΜ (σιδ/μος και προαστιακός) μηδενικών άμεσων εκπομπών CO₂ και της εγκατάστασης ηλεκτροκίνησης σε τμήμα του υφιστάμενου σιδ/κού δικτύου της χώρας, αυξάνοντας παράλληλα τη δυναμικότητα των πράσινων υπεραστικών ΜΜΜ και συνακόλουθα τη χρήση τους για τις μεταφορές επιβατών και εμπορευμάτων έναντι συμβατικών οδικών μέσων μεταφοράς. Σημειώνεται ότι το μείγμα ηλεκτροπαραγωγής της χώρας καλύπτεται σε σημαντικό ποσοστό από ΑΠΕ (49,3% το 2021 και 67% έως το 2030) και υπερκαλύπτει τις ανάγκες ηλεκτροκίνησης των προτεινόμενων παρεμβάσεων.</p>



ΓΙΑ ΚΑΘΕΝΑΝ ΑΠΟ ΤΟΥΣ ΠΑΡΑΚΑΤΩ ΠΕΡΙΒΑΛΛΟΝΤΙΚΟΥΣ ΣΤΟΧΟΥΣ ΑΠΑΙΤΕΙΤΑΙ ΟΥΣΙΑΣΤΙΚΗ ΑΞΙΟΛΟΓΗΣΗ ΤΟΥ ΤΥΠΟΥ ΔΡΑΣΗΣ ΩΣ ΠΡΟΣ ΤΗ ΜΗ ΠΡΟΚΛΗΣΗ ΣΗΜΑΝΤΙΚΗΣ ΒΛΑΒΗΣ;	ΝΑΙ	ΟΧΙ	ΣΥΝΤΟΜΗ ΑΙΤΙΟΛΟΓΗΣΗ ΕΑΝ ΕΧΕΙ ΕΠΙΛΕΓΕΙ ΤΟ «ΟΧΙ»
			<p>Επιπλέον, οι παρεμβάσεις υπάγονται στις δραστηριότητες 6.1, 6.2, 6.3, 6.14, 6.15 του κατ' εξουσιοδότηση Κανονισμού (ΕΕ) 2021/2139 που θεωρείται ότι συμβάλλουν σημαντικά στον μετριασμό της κλιματικής αλλαγής.</p> <p>Οι παρεμβάσεις περιλαμβάνουν περιορισμένης κλίμακας και έκτασης κατασκευαστικές εργασίες, καθώς στο μεγαλύτερο μέρος τους αφορούν την αναβάθμιση/ανακαίνιση υφιστάμενων γραμμών και ΣΣ επί υφιστάμενων χαράξεων και την εγκατάσταση ηλεκτροκίνησης.</p> <p>Η προμήθεια του εξοπλισμού θα γίνεται από πιστοποιημένους ως προς τις εκπομπές αερίων θερμοκηπίου προμηθευτές σύμφωνα με την κείμενη περιβαλλοντική νομοθεσία. Επιπλέον, στο πλαίσιο της ΕΠΕ λαμβάνονται κατάλληλα μέτρα περιορισμού των άμεσων εκπομπών αερίων θερμοκηπίου κατά τη φάση κατασκευής των έργων της παρέμβασης 3.2.3.</p>
Προσαρμογή στην κλιματική αλλαγή		X	<p>Η Δράση έχει ασήμαντο προβλέψιμο αντίκτυπο στον ΠΣ που σχετίζεται με τις άμεσες και πρωτογενείς έμμεσες επιπτώσεις των επί μέρους παρεμβάσεων καθ' όλη τη διάρκεια του κύκλου ζωής τους και ως εκ τούτου θεωρείται ότι συμμορφώνεται με την αρχή της μη πρόκλησης σημαντικής βλάβης για τον ΠΣ.</p> <p>Οι παρεμβάσεις περιλαμβάνουν περιορισμένης κλίμακας και έκτασης κατασκευαστικές εργασίες, καθώς στο μεγαλύτερο μέρος τους αφορούν την αναβάθμιση/ανακαίνιση υφιστάμενων γραμμών και ΣΣ επί υφιστάμενων χαράξεων και την εγκατάσταση ηλεκτροκίνησης. Στο πλαίσιο της ΕΠΕ λαμβάνονται κατάλληλα μέτρα αντιπλημμυρικής προστασίας κατά τη φάση κατασκευής των έργων της παρέμβασης 3.2.3 που περιλαμβάνονται στο σχεδιασμό.</p>
Βιώσιμη χρήση και προστασία των υδάτινων και των θαλάσσιων πόρων		X	<p>Η Δράση έχει ασήμαντο προβλέψιμο αντίκτυπο στον ΠΣ που σχετίζεται με τις άμεσες και πρωτογενείς έμμεσες επιπτώσεις των επί μέρους παρεμβάσεων καθ' όλη τη διάρκεια του κύκλου ζωής τους και ως εκ τούτου θεωρείται ότι συμμορφώνεται με την αρχή της μη πρόκλησης σημαντικής βλάβης για τον ΠΣ.</p> <p>Οι παρεμβάσεις περιλαμβάνουν περιορισμένης κλίμακας και έκτασης κατασκευαστικές εργασίες, καθώς στο μεγαλύτερο μέρος τους αφορούν την αναβάθμιση/ανακαίνιση υφιστάμενων γραμμών και ΣΣ επί υφιστάμενων χαράξεων και την εγκατάσταση ηλεκτροκίνησης. Οι δυνητικοί κίνδυνοι υποβάθμισης του περιβάλλοντος που σχετίζονται με τη διατήρηση της ποιότητας και την αποφυγή της καταπόνησης των υδάτων έχουν εντοπιστεί και αντιμετωπιστεί στο πλαίσιο της ΕΠΕ σύμφωνα με τις απαιτήσεις της Οδηγίας-πλαίσιου για τα ύδατα και το αναθεωρημένο ΣΔΛΑΠ του ΥΔ07 που έχει</p>



ΓΙΑ ΚΑΘΕΝΑΝ ΑΠΟ ΤΟΥΣ ΠΑΡΑΚΑΤΩ ΠΕΡΙΒΑΛΛΟΝΤΙΚΟΥΣ ΣΤΟΧΟΥΣ ΑΠΑΙΤΕΙΤΑΙ ΟΥΣΙΑΣΤΙΚΗ ΑΞΙΟΛΟΓΗΣΗ ΤΟΥ ΤΥΠΟΥ ΔΡΑΣΗΣ ΩΣ ΠΡΟΣ ΤΗ ΜΗ ΠΡΟΚΛΗΣΗ ΣΗΜΑΝΤΙΚΗΣ ΒΛΑΒΗΣ;	ΝΑΙ	ΟΧΙ	ΣΥΝΤΟΜΗ ΑΙΤΙΟΛΟΓΗΣΗ ΕΑΝ ΕΧΕΙ ΕΠΙΛΕΓΕΙ ΤΟ «ΟΧΙ»
Μετάβαση σε μια κυκλική οικονομία, συμπεριλαμβανομένης της πρόληψης δημιουργίας αποβλήτων και της ανακύκλωσης		X	<p>καταρτιστεί για τα υδατικά συστήματα που ενδέχεται να επηρεαστούν.</p> <p>Η Δράση έχει ασήμαντο προβλέψιμο αντίκτυπο στον ΠΣ που σχετίζεται με τις άμεσες και πρωτογενείς έμμεσες επιπτώσεις των επί μέρους παρεμβάσεων καθ' όλη τη διάρκεια του κύκλου ζωής τους και ως εκ τούτου θεωρείται ότι συμμορφώνεται με την αρχή της μη πρόκλησης σημαντικής βλάβης για τον ΠΣ.</p> <p>Οι οικονομικοί φορείς θα μεριμνούν για την πρόληψη παραγωγής αποβλήτων λαμβάνοντας υπόψη τις βέλτιστες διαθέσιμες τεχνικές, ενώ παράλληλα θα διευκολύνουν την επαναχρησιμοποίηση και την ανακύκλωση χρησιμοποιώντας τα διαθέσιμα συστήματα εναλλακτικής διαχείρισης και ανακύκλωσης σύμφωνα με τα εθνικά σχέδια πρόληψης παραγωγής και διαχείρισης αποβλήτων.</p> <p>Κατά τη διάρκεια της κατασκευής (παρέμβαση 3.2.3), οι οικονομικοί φορείς θα περιορίσουν την παραγωγή αποβλήτων σύμφωνα με το πρωτόκολλο διαχείρισης αποβλήτων κατασκευών και κατεδαφίσεων της ΕΕ και την εναρμονισμένη εθνική νομοθεσία λαμβάνοντας υπόψη τις βέλτιστες διαθέσιμες τεχνικές, ενώ παράλληλα θα διευκολύνουν την επαναχρησιμοποίηση και την ανακύκλωση υψηλής ποιότητας με επιλεκτική αφαίρεση των υλικών, χρησιμοποιώντας τα διαθέσιμα συστήματα διαλογής για τα απόβλητα της κατασκευής.</p>
Πρόληψη και έλεγχος της ρύπανσης		X	<p>Η Δράση έχει ασήμαντο προβλέψιμο αντίκτυπο στον ΠΣ που σχετίζεται με τις άμεσες και πρωτογενείς έμμεσες επιπτώσεις των επί μέρους παρεμβάσεων καθ' όλη τη διάρκεια του κύκλου ζωής τους και ως εκ τούτου θεωρείται ότι συμμορφώνεται με την αρχή της μη πρόκλησης σημαντικής βλάβης για τον ΠΣ.</p> <p>Στο πλαίσιο της ΕΠΕ κατά την κατασκευή των έργων της παρέμβασης 3.2.3 λαμβάνονται κατάλληλα μέτρα περιορισμού των εκπομπών αέριων ρύπων, θορύβου και δονήσεων σύμφωνα με την ισχύουσα ευρωπαϊκή και εναρμονισμένη εθνική νομοθεσία, τα οποία περιλαμβάνονται στο σχεδιασμό.</p>
Προστασία και αποκατάσταση της βιοποικιλότητας και των οικοσυστημάτων		X	<p>Η Δράση έχει ασήμαντο προβλέψιμο αντίκτυπο στον ΠΣ που σχετίζεται με τις άμεσες και πρωτογενείς έμμεσες επιπτώσεις των επί μέρους παρεμβάσεων καθ' όλη τη διάρκεια του κύκλου ζωής τους και ως εκ τούτου θεωρείται ότι συμμορφώνεται με την αρχή της μη πρόκλησης σημαντικής βλάβης για τον ΠΣ.</p> <p>Η Δράση δεν περιλαμβάνει επεμβάσεις εντός ή πλησίον ευαίσθητων ως προς τη βιοποικιλότητα περιοχών (συμπεριλαμβανομένου του δικτύου προστατευόμενων περιοχών Natura 2000, των μνημείων παγκόσμιας κληρονομιάς της UNESCO, των σημαντικών περιοχών για τη βιοποικιλότητα, καθώς και άλλων προστατευόμενων περιοχών).</p>



ΓΙΑ ΚΑΘΕΝΑ ΑΠΟ ΤΟΥΣ ΠΑΡΑΚΑΤΩ ΠΕΡΙΒΑΛΛΟΝΤΙΚΟΥΣ ΣΤΟΧΟΥΣ ΑΠΑΙΤΕΙΤΑΙ ΟΥΣΙΑΣΤΙΚΗ ΑΞΙΟΛΟΓΗΣΗ ΤΟΥ ΤΥΠΟΥ ΔΡΑΣΗΣ ΩΣ ΠΡΟΣ ΤΗ ΜΗ ΠΡΟΚΛΗΣΗ ΣΗΜΑΝΤΙΚΗΣ ΒΛΑΒΗΣ;	ΝΑΙ	ΟΧΙ	ΣΥΝΤΟΜΗ ΑΙΤΙΟΛΟΓΗΣΗ ΕΑΝ ΕΧΕΙ ΕΠΙΛΕΓΕΙ ΤΟ «ΟΧΙ»
			Στο πλαίσιο της ΕΠΕ έχει διενεργηθεί εκτίμηση των επιπτώσεων στη βιοποικιλότητα και τα οικοσυστήματα και έχουν τεθεί σε εφαρμογή τα συμπεράσματά της.

II. ΓΙΑ ΤΟΥΣ ΠΕΡΙΒΑΛΛΟΝΤΙΚΟΥΣ ΣΤΟΧΟΥΣ ΠΟΥ ΠΡΟΣΔΙΟΡΙΣΤΗΚΑΝ ΟΤΙ ΑΠΑΙΤΟΥΝ ΟΥΣΙΑΣΤΙΚΗ ΑΞΙΟΛΟΓΗΣΗ ΣΤΟ ΑΝΩΘΕΝ ΤΜΗΜΑ 1, ΑΠΑΝΤΗΣΤΕ ΣΤΙΣ ΠΑΡΑΚΑΤΩ ΕΡΩΤΗΣΕΙΣ ΓΙΑ ΚΑΘΕ ΣΧΕΤΙΚΟ ΜΕΤΡΟ:

ΕΡΩΤΗΣΕΙΣ	ΟΧΙ	ΟΥΣΙΑΣΤΙΚΗ ΑΙΤΙΟΛΟΓΗΣΗ
Μετριασμός της κλιματικής αλλαγής: Αναμένεται να οδηγήσει το μέτρο σε σημαντικές εκπομπές αερίων του θερμοκηπίου;		
Προσαρμογή στην κλιματική αλλαγή: Αναμένεται να οδηγήσει το μέτρο σε αυξημένο αρνητικό αντίκτυπο των πραγματικών και των αναμενόμενων κλιματικών συνθηκών στο ίδιο το μέτρο ή σε ανθρώπους, φυσικούς πόρους ή περιουσιακά στοιχεία;		
Βιώσιμη χρήση και προστασία των υδάτινων και των θαλάσσιων πόρων: το μέτρο αναμένεται να είναι επιβαρυντικό: i) για την καλή κατάσταση ή για το καλό οικολογικό δυναμικό των υδατικών συστημάτων, συμπεριλαμβανομένων των επιφανειακών και των υπόγειων υδάτων, ή ii) για την καλή περιβαλλοντική κατάσταση των θαλάσσιων υδάτων;		
Μετάβαση σε κυκλική οικονομία, συμπεριλαμβανομένης της πρόληψης δημιουργίας αποβλήτων και της ανακύκλωσης: το μέτρο αναμένεται: i) να οδηγήσει σε σημαντική αύξηση της παραγωγής, της αποτέφρωσης ή της διάθεσης αποβλήτων, με εξαίρεση την αποτέφρωση μη ανακυκλώσιμων επικίνδυνων αποβλήτων- ή ii) να οδηγήσει σε σημαντικές ανεπάρκειες ως προς την άμεση ή έμμεση χρήση οποιουδήποτε φυσικού πόρου σε οποιοδήποτε στάδιο του κύκλου ζωής του, οι οποίες δεν ελαχιστοποιούνται με επαρκή μέτρα ή iii) να προκαλέσει σημαντική και μακροπρόθεσμη βλάβη στο περιβάλλον ως προς την κυκλική οικονομία;		
Πρόληψη και έλεγχος της ρύπανσης: αναμένεται να οδηγήσει το μέτρο σε σημαντική αύξηση των εκπομπών ρύπων στην ατμόσφαιρα, στα ύδατα ή στο έδαφος;		
Προστασία και αποκατάσταση της βιοποικιλότητας και των οικοσυστημάτων: το μέτρο αναμένεται να είναι: i) σε σημαντικό βαθμό επιβαρυντικό για την καλή κατάσταση και την ανθεκτικότητα των οικοσυστημάτων, ή ii) επιβαρυντικό για την κατάσταση διατήρησης οικοτόπων και ειδών, συμπεριλαμβανομένων όσων είναι ενωσιακού ενδιαφέροντος;		

5.7 Δράση 4.1 Ολοκλήρωση σιδηροδρομικού ΠΑΘΕ/Π

202 –ΣΙΔΗΡΟΔΡΟΜΟΙ - Δράση 4.1 Ολοκλήρωση σιδηροδρομικού ΠΑΘΕ/Π

Σύντομη περιγραφή παρεμβάσεων:

- 4.1.1 Κατασκευή Νέας Διπλής Σιδ/κης Γραμμής ΑΘΗΝΑΣ (ΣΚΑ) - ΠΑΤΡΑΣ στο τμήμα ΡΟΔΟΔΑΦΝΗ - ΡΙΟ (επιδομή, Ηλεκτροκίνηση, Σηματοδότηση)
- 4.1.2 Ηλεκτροκίνηση της νέας διπλής σιδηροδρομικής γραμμής στο τμήμα Κιάτο - Ροδοδάφνη

Κατάλογος σημείων ελέγχου ως προς τη μη πρόκληση σημαντικής βλάβης

Ι. ΓΙΑ ΚΑΘΕ ΜΕΤΡΟ, ΠΑΡΑΚΑΛΕΙΣΘΕ ΝΑ ΑΝΑΦΕΡΕΤΕ ΠΟΙΟΙ ΑΠΟ ΤΟΥΣ ΠΑΡΑΚΑΤΩ ΠΕΡΙΒΑΛΛΟΝΤΙΚΟΥΣ ΣΤΟΧΟΥΣ, ΟΠΩΣ ΟΡΙΖΟΝΤΑΙ ΣΤΟ ΑΡΘΡΟ 17 ΤΟΥ ΚΑΝΟΝΙΣΜΟΥ ΠΕΡΙ ΤΑΞΙΝΟΜΙΑΣ, ΕΝΔΕΧΕΤΑΙ ΝΑ ΕΠΗΡΕΑΣΤΟΥΝ ΑΠΟ ΤΟ ΜΕΤΡΟ, ΠΡΟΚΕΙΜΕΝΟΥ ΝΑ ΠΕΡΙΟΡΙΣΤΟΥΝ ΤΑ ΕΡΩΤΗΜΑΤΑ ΤΑ ΟΠΟΙΑ ΘΑ ΠΡΕΠΕΙ ΝΑ ΑΠΑΝΤΗΘΟΥΝ ΣΤΟ ΕΠΟΜΕΝΟ ΤΜΗΜΑ:

ΓΙΑ ΚΑΘΕΝΑΝ ΑΠΟ ΤΟΥΣ ΠΑΡΑΚΑΤΩ ΠΕΡΙΒΑΛΛΟΝΤΙΚΟΥΣ ΣΤΟΧΟΥΣ ΑΠΑΙΤΕΙΤΑΙ ΟΥΣΙΑΣΤΙΚΗ ΑΞΙΟΛΟΓΗΣΗ ΤΟΥ ΤΥΠΟΥ ΔΡΑΣΗΣ ΩΣ ΠΡΟΣ ΤΗ ΜΗ ΠΡΟΚΛΗΣΗ ΣΗΜΑΝΤΙΚΗΣ ΒΛΑΒΗΣ;	ΝΑΙ	ΟΧΙ	ΣΥΝΤΟΜΗ ΑΙΤΙΟΛΟΓΗΣΗ ΕΑΝ ΕΧΕΙ ΕΠΙΛΕΓΕΙ ΤΟ «ΟΧΙ»
Μετριασμός της κλιματικής αλλαγής		X	<p>Η Δράση 4.1 «συμβάλλει ουσιαστικά» στον περιβαλλοντικό στόχο (ΠΣ), σύμφωνα με τον κανονισμό για την ταξινόμηση, και ως εκ τούτου, θεωρείται ότι συμμορφώνεται με την αρχή της μη πρόκλησης σημαντικής βλάβης για τον ΠΣ.</p> <p>Η Δράση στηρίζεται από παρεμβάσεις, οι οποίες αναμένεται να συμβάλλουν θετικά στη μείωση των εκπομπών αερίων θερμοκηπίου μέσω της εγκατάστασης ηλεκτροκίνησης σε σημαντικό τμήμα του υφιστάμενου σιδ/κού δικτύου της Ν. Ελλάδας, αυξάνοντας παράλληλα τη δυναμικότητα των πράσινων υπεραστικών ΜΜΜ μηδενικών άμεσων εκπομπών CO₂ και συνακόλουθα τη χρήση τους για τη μετακίνηση επιβατών και εμπορευμάτων έναντι συμβατικών οδικών μέσων μεταφοράς. Σημειώνεται ότι το μείγμα ηλεκτροπαραγωγής της χώρας καλύπτεται σε σημαντικό ποσοστό από ΑΠΕ (49,3% το 2021 και 67% έως το 2030) και υπερκαλύπτει τις ανάγκες ηλεκτροκίνησης των προτεινόμενων παρεμβάσεων.</p> <p>Επιπλέον, οι παρεμβάσεις υπάγονται στις δραστηριότητες 6.1, 6.2, 6.3, 6.14, 6.15 του κατ' εξουσιοδότηση Κανονισμού (ΕΕ) 2021/2139 που</p>



ΓΙΑ ΚΑΘΕΝΑΝ ΑΠΟ ΤΟΥΣ ΠΑΡΑΚΑΤΩ ΠΕΡΙΒΑΛΛΟΝΤΙΚΟΥΣ ΣΤΟΧΟΥΣ ΑΠΑΙΤΕΙΤΑΙ ΟΥΣΙΑΣΤΙΚΗ ΑΞΙΟΛΟΓΗΣΗ ΤΟΥ ΤΥΠΟΥ ΔΡΑΣΗΣ ΩΣ ΠΡΟΣ ΤΗ ΜΗ ΠΡΟΚΛΗΣΗ ΣΗΜΑΝΤΙΚΗΣ ΒΛΑΒΗΣ;	ΝΑΙ	ΟΧΙ	ΣΥΝΤΟΜΗ ΑΙΤΙΟΛΟΓΗΣΗ ΕΑΝ ΕΧΕΙ ΕΠΙΛΕΓΕΙ ΤΟ «ΟΧΙ»
			<p>θεωρείται ότι συμβάλλουν σημαντικά στον μετριασμό της κλιματικής αλλαγής.</p> <p>Οι παρεμβάσεις που στηρίζουν τη Δράση περιλαμβάνουν περιορισμένης κλίμακας κατασκευαστικές εργασίες για την εγκατάσταση σιδηρής επιδομής επί υφιστάμενης υποδομής, καθώς και για την κατασκευή νέων ΣΣ, χωρίς σημαντικές εκπομπές αερίων θερμοκηπίου.</p> <p>Η προμήθεια του εξοπλισμού θα γίνεται από πιστοποιημένους ως προς τις εκπομπές αερίων θερμοκηπίου προμηθευτές σύμφωνα με την κείμενη περιβαλλοντική νομοθεσία.</p>
Προσαρμογή στην κλιματική αλλαγή		X	<p>Η Δράση έχει ασήμαντο προβλέψιμο αντίκτυπο στον ΠΣ που σχετίζεται με τις άμεσες και πρωτογενείς έμμεσες επιπτώσεις των επί μέρους παρεμβάσεων καθ' όλη τη διάρκεια του κύκλου ζωής τους και ως εκ τούτου θεωρείται ότι συμμορφώνεται με την αρχή της μη πρόκλησης σημαντικής βλάβης για τον ΠΣ.</p> <p>Οι παρεμβάσεις περιλαμβάνουν περιορισμένης κλίμακας και έκτασης κατασκευαστικές εργασίες, καθώς αφορούν έργα ΣΣ και επιδομής επί υφιστάμενων χαράξεων και την εγκατάσταση ηλεκτροκίνησης.</p>
Βιώσιμη χρήση και προστασία των υδάτινων και των θαλάσσιων πόρων		X	<p>Η Δράση έχει ασήμαντο προβλέψιμο αντίκτυπο στον ΠΣ που σχετίζεται με τις άμεσες και πρωτογενείς έμμεσες επιπτώσεις των επί μέρους παρεμβάσεων καθ' όλη τη διάρκεια του κύκλου ζωής τους και ως εκ τούτου θεωρείται ότι συμμορφώνεται με την αρχή της μη πρόκλησης σημαντικής βλάβης για τον ΠΣ.</p> <p>Οι παρεμβάσεις περιλαμβάνουν περιορισμένης κλίμακας και έκτασης κατασκευαστικές εργασίες για την κατασκευή ΣΣ και επιδομής επί υφιστάμενων χαράξεων και την εγκατάσταση ηλεκτροκίνησης. Οι δυνητικοί κίνδυνοι υποβάθμισης του περιβάλλοντος που σχετίζονται με τη διατήρηση της ποιότητας και την αποφυγή της καταπόνησης των υδάτων έχουν εντοπιστεί και αντιμετωπίζονται στο πλαίσιο της ΕΠΕ σύμφωνα με τις απαιτήσεις της Οδηγίας-πλακίσιου για τα ύδατα και το αναθεωρημένο ΣΔΛΑΠ του ΥΔΟ2 που έχει καταρτιστεί για τα υδατικά συστήματα που ενδέχεται να επηρεαστούν.</p>
Μετάβαση σε μια κυκλική οικονομία, συμπεριλαμβανομένης της πρόληψης δημιουργίας αποβλήτων και της ανακύκλωσης		X	<p>Η Δράση έχει ασήμαντο προβλέψιμο αντίκτυπο στον ΠΣ που σχετίζεται με τις άμεσες και πρωτογενείς έμμεσες επιπτώσεις των επί μέρους παρεμβάσεων καθ' όλη τη διάρκεια του κύκλου ζωής τους και ως εκ τούτου θεωρείται ότι συμμορφώνεται με την αρχή της μη πρόκλησης σημαντικής βλάβης για τον ΠΣ.</p> <p>Κατά τη διάρκεια της κατασκευής των νέων ΣΣ, οι οικονομικοί φορείς θα περιορίσουν την παραγωγή</p>



ΓΙΑ ΚΑΘΕΝΑ ΑΠΟ ΤΟΥΣ ΠΑΡΑΚΑΤΩ ΠΕΡΙΒΑΛΛΟΝΤΙΚΟΥΣ ΣΤΟΧΟΥΣ ΑΠΑΙΤΕΙΤΑΙ ΟΥΣΙΑΣΤΙΚΗ ΑΞΙΟΛΟΓΗΣΗ ΤΟΥ ΤΥΠΟΥ ΔΡΑΣΗΣ ΩΣ ΠΡΟΣ ΤΗ ΜΗ ΠΡΟΚΛΗΣΗ ΣΗΜΑΝΤΙΚΗΣ ΒΛΑΒΗΣ;	ΝΑΙ	ΟΧΙ	ΣΥΝΤΟΜΗ ΑΙΤΙΟΛΟΓΗΣΗ ΕΑΝ ΕΧΕΙ ΕΠΙΛΕΓΕΙ ΤΟ «ΟΧΙ»
			<p>αποβλήτων σύμφωνα με το πρωτόκολλο διαχείρισης αποβλήτων κατασκευών και κατεδαφίσεων της ΕΕ και την εναρμονισμένη εθνική νομοθεσία λαμβάνοντας υπόψη τις βέλτιστες διαθέσιμες τεχνικές, ενώ παράλληλα θα διευκολύνουν την επαναχρησιμοποίηση και την ανακύκλωση υψηλής ποιότητας με επιλεκτική αφαίρεση των υλικών, χρησιμοποιώντας τα διαθέσιμα συστήματα διαλογής για τα απόβλητα της κατασκευής.</p> <p>Οι οικονομικοί φορείς θα μεριμνούν για την πρόληψη παραγωγής αποβλήτων λαμβάνοντας υπόψη τις βέλτιστες διαθέσιμες τεχνικές, ενώ παράλληλα θα διευκολύνουν την επαναχρησιμοποίηση και την ανακύκλωση χρησιμοποιώντας τα διαθέσιμα συστήματα εναλλακτικής διαχείρισης και ανακύκλωσης σύμφωνα με τα εθνικά σχέδια διαχείρισης αποβλήτων.</p>
Πρόληψη και έλεγχος της ρύπανσης		X	<p>Η Δράση έχει ασήμαντο προβλέψιμο αντίκτυπο στον ΠΣ που σχετίζεται με τις άμεσες και πρωτογενείς έμμεσες επιπτώσεις των επί μέρους παρεμβάσεων καθ' όλη τη διάρκεια του κύκλου ζωής τους και ως εκ τούτου θεωρείται ότι συμμορφώνεται με την αρχή της μη πρόκλησης σημαντικής βλάβης για τον ΠΣ.</p> <p>Σημειώνεται ότι η Δράση περιλαμβάνει παρεμβάσεις πρόληψης και ελέγχου της ρύπανσης μέσω της εφαρμογής αντιθρομβικών ηχοπετασμάτων σε εντοπισμένα σημεία της σιδ/κής γραμμής Ροδοδάφνη-Ρίο (4.1.1) για την απομείωση του θορύβου και των εργασιών περιβαλλοντικής αποκατάστασης πλησίον των δύο νέων υποσταθμών έλεξης (Ξυλοκάστρου και Αιγίου).</p>
Προστασία και αποκατάσταση της βιοποικιλότητας και των οικοσυστημάτων		X	<p>Η Δράση έχει ασήμαντο προβλέψιμο αντίκτυπο στον ΠΣ που σχετίζεται με τις άμεσες και πρωτογενείς έμμεσες επιπτώσεις των επί μέρους παρεμβάσεων καθ' όλη τη διάρκεια του κύκλου ζωής τους και ως εκ τούτου θεωρείται ότι συμμορφώνεται με την αρχή της μη πρόκλησης σημαντικής βλάβης για τον ΠΣ.</p> <p>Η Δράση δεν περιλαμβάνει παρεμβάσεις εντός ή πλησίον ευαίσθητων ως προς τη βιοποικιλότητα περιοχών (συμπεριλαμβανομένου του δικτύου προστατευόμενων περιοχών Natura 2000, των μνημείων παγκόσμιας κληρονομιάς της UNESCO, των σημαντικών περιοχών για τη βιοποικιλότητα, καθώς και άλλων προστατευόμενων περιοχών).</p> <p>Στο πλαίσιο της ΕΠΕ έχει διενεργηθεί εκτίμηση των περιβαλλοντικών επιπτώσεων και θα τεθούν σε εφαρμογή τα συμπεράσματά της.</p>



II. ΓΙΑ ΤΟΥΣ ΠΕΡΙΒΑΛΛΟΝΤΙΚΟΥΣ ΣΤΟΧΟΥΣ ΠΟΥ ΠΡΟΣΔΙΟΡΙΣΤΗΚΑΝ ΟΤΙ ΑΠΑΙΤΟΥΝ ΟΥΣΙΑΣΤΙΚΗ ΑΞΙΟΛΟΓΗΣΗ ΣΤΟ ΑΝΩΘΕΝ ΤΜΗΜΑ 1, ΑΠΑΝΤΗΣΤΕ ΣΤΙΣ ΠΑΡΑΚΑΤΩ ΕΡΩΤΗΣΕΙΣ ΓΙΑ ΚΑΘΕ ΣΧΕΤΙΚΟ ΜΕΤΡΟ:

ΕΡΩΤΗΣΕΙΣ	ΟΧΙ	ΟΥΣΙΑΣΤΙΚΗ ΑΙΤΙΟΛΟΓΗΣΗ
Μετριασμός της κλιματικής αλλαγής: Αναμένεται να οδηγήσει το μέτρο σε σημαντικές εκπομπές αερίων του θερμοκηπίου;		
Προσαρμογή στην κλιματική αλλαγή: Αναμένεται να οδηγήσει το μέτρο σε αυξημένο αρνητικό αντίκτυπο των πραγματικών και των αναμενόμενων κλιματικών συνθηκών στο ίδιο το μέτρο ή σε ανθρώπους, φυσικούς πόρους ή περιουσιακά στοιχεία;		
Βιώσιμη χρήση και προστασία των υδάτινων και των θαλάσσιων πόρων: το μέτρο αναμένεται να είναι επιβαρυντικό: i) για την καλή κατάσταση ή για το καλό οικολογικό δυναμικό των υδατικών συστημάτων, συμπεριλαμβανομένων των επιφανειακών και των υπόγειων υδάτων, ή ii) για την καλή περιβαλλοντική κατάσταση των θαλάσσιων υδάτων;		
Μετάβαση σε κυκλική οικονομία, συμπεριλαμβανομένης της πρόληψης δημιουργίας αποβλήτων και της ανακύκλωσης: το μέτρο αναμένεται: i) να οδηγήσει σε σημαντική αύξηση της παραγωγής, της αποτέφρωσης ή της διάθεσης αποβλήτων, με εξαίρεση την αποτέφρωση μη ανακυκλώσιμων επικίνδυνων αποβλήτων· ή ii) να οδηγήσει σε σημαντικές ανεπάρκειες ως προς την άμεση ή έμμεση χρήση οποιουδήποτε φυσικού πόρου σε οποιοδήποτε στάδιο του κύκλου ζωής του, οι οποίες δεν ελαχιστοποιούνται με επαρκή μέτρα ή iii) να προκαλέσει σημαντική και μακροπρόθεσμη βλάβη στο περιβάλλον ως προς την κυκλική οικονομία;		
Πρόληψη και έλεγχος της ρύπανσης: αναμένεται να οδηγήσει το μέτρο σε σημαντική αύξηση των εκπομπών ρύπων στην ατμόσφαιρα, στα ύδατα ή στο έδαφος;		
Προστασία και αποκατάσταση της βιοποικιλότητας και των οικοσυστημάτων: το μέτρο αναμένεται να είναι: i) σε σημαντικό βαθμό επιβαρυντικό για την καλή κατάσταση και την ανθεκτικότητα των οικοσυστημάτων, ή ii) επιβαρυντικό για την κατάσταση διατήρησης οικοτόπων και ειδών, συμπεριλαμβανομένων όσων είναι ενωσιακού ενδιαφέροντος;		

5.8 Δράση 4.2 Εγκατάσταση σύγχρονων συστημάτων σηματοδότησης, τηλεπικοινωνιών και διαχείρισης στο κεντρικό σιδηροδρομικό ΔΕΔ-Μ

203 – ΣΙΔΗΡΟΔΡΟΜΟΙ / ΣΥΣΤΗΜΑ ΔΙΑΧΕΙΡΙΣΗΣ ΚΥΚΛΟΦΟΡΙΑΣ ΣΙΔΗΡΟΔΡΟΜΩΝ - Δράση 4.2 Εγκατάσταση σύγχρονων συστημάτων σηματοδότησης, τηλεπικοινωνιών και διαχείρισης στο κεντρικό σιδηροδρομικό ΔΕΔ-Μ

Σύντομη περιγραφή παρεμβάσεων:

- 4.2.1 Εγκατάσταση συστήματος σηματοδότησης και ETCS – Level 1 στη μονή σιδηροδρομική γραμμή Θεσσαλονίκη – Ειδομένη (μέσω της νέας παραλλαγής στο τμήμα Πολύκαστρο – Ειδομένη) και αντικατάσταση 37 αλλαγών τροχιάς για τις ανάγκες της σηματοδότησης
- 4.2.2 Εγκατάσταση συστήματος τηλεπικοινωνιών GSM-R & Προμήθεια τερματικού εξοπλισμού σε τρία νέα τμήματα (ΤΙΘΟΡΕΑ-ΔΟΜΟΚΟΣ, ΚΙΑΤΟ - ΠΑΤΡΑ και ΘΕΣΣΑΛΟΝΙΚΗ - ΕΙΔΟΜΕΝΗ)
- 4.2.3 Ηλεκτροκίνηση, Σηματοδότηση – Τηλεδιοίκηση και ETCS L1 της υφιστάμενης μονής σιδηρ/κης γραμμής ΠΑΛΑΙΟΦΑΡΣΑΛΟΣ – ΚΑΛΑΜΠΑΚΑ
- 4.2.4 Εγκατάσταση συστήματος Σηματοδότησης-Τηλεδιοίκησης στο τμήμα ΠΕΙΡΑΙΑΣ - ΤΡΕΙΣ ΓΕΦΥΡΕΣ
- 4.2.5 Αναβάθμιση σηματοδότησης / τηλεδιοίκησης και Η/Μ σηράγγων στο τμήμα ΣΚΑ – Κιάτο

Κατάλογος σημείων ελέγχου ως προς τη μη πρόκληση σημαντικής βλάβης

Ι. ΓΙΑ ΚΑΘΕ ΜΕΤΡΟ, ΠΑΡΑΚΑΛΕΙΣΘΕ ΝΑ ΑΝΑΦΕΡΕΤΕ ΠΟΙΟΙ ΑΠΟ ΤΟΥΣ ΠΑΡΑΚΑΤΩ ΠΕΡΙΒΑΛΛΟΝΤΙΚΟΥΣ ΣΤΟΧΟΥΣ, ΟΠΩΣ ΟΡΙΖΟΝΤΑΙ ΣΤΟ ΑΡΘΡΟ 17 ΤΟΥ ΚΑΝΟΝΙΣΜΟΥ ΠΕΡΙ ΤΑΞΙΝΟΜΙΑΣ, ΕΝΔΕΧΕΤΑΙ ΝΑ ΕΠΗΡΕΑΣΤΟΥΝ ΑΠΟ ΤΟ ΜΕΤΡΟ, ΠΡΟΚΕΙΜΕΝΟΥ ΝΑ ΠΕΡΙΟΡΙΣΤΟΥΝ ΤΑ ΕΡΩΤΗΜΑΤΑ ΤΑ ΟΠΟΙΑ ΘΑ ΠΡΕΠΕΙ ΝΑ ΑΠΑΝΤΗΘΟΥΝ ΣΤΟ ΕΠΟΜΕΝΟ ΤΜΗΜΑ:

ΓΙΑ ΚΑΘΕΝΑΝ ΑΠΟ ΤΟΥΣ ΠΑΡΑΚΑΤΩ ΠΕΡΙΒΑΛΛΟΝΤΙΚΟΥΣ ΣΤΟΧΟΥΣ ΑΠΑΙΤΕΙΤΑΙ ΟΥΣΙΑΣΤΙΚΗ ΑΞΙΟΛΟΓΗΣΗ ΤΟΥ ΤΥΠΟΥ ΔΡΑΣΗΣ ΩΣ ΠΡΟΣ ΤΗ ΜΗ ΠΡΟΚΛΗΣΗ ΣΗΜΑΝΤΙΚΗΣ ΒΛΑΒΗΣ;	ΝΑΙ	ΟΧΙ	ΣΥΝΤΟΜΗ ΑΙΤΙΟΛΟΓΗΣΗ ΕΑΝ ΕΧΕΙ ΕΠΙΛΕΓΕΙ ΤΟ «ΟΧΙ»
Μετριασμός της κλιματικής αλλαγής		X	<p>Η Δράση 4.2 «συμβάλλει ουσιαστικά» στον περιβαλλοντικό στόχο (ΠΣ), σύμφωνα με τον κανονισμό για την ταξινόμηση, και ως εκ τούτου, θεωρείται ότι συμμορφώνεται με την αρχή της μη πρόκλησης σημαντικής βλάβης για τον ΠΣ.</p> <p>Η Δράση στηρίζεται από παρεμβάσεις, οι οποίες αναμένεται να συμβάλλουν θετικά στη μείωση των εκπομπών αερίων θερμοκηπίου μέσω της εγκατάστασης ηλεκτροκίνησης σε σημαντικό τμήμα του υφιστάμενου σιδ/κού δικτύου της Βόρειας και Κεντρικής Ελλάδας, αυξάνοντας παράλληλα τη δυναμικότητα των πράσινων υπεραστικών ΜΜΜ μηδενικών άμεσων εκπομπών</p>



ΓΙΑ ΚΑΘΕΝΑΝ ΑΠΟ ΤΟΥΣ ΠΑΡΑΚΑΤΩ ΠΕΡΙΒΑΛΛΟΝΤΙΚΟΥΣ ΣΤΟΧΟΥΣ ΑΠΑΙΤΕΙΤΑΙ ΟΥΣΙΑΣΤΙΚΗ ΑΞΙΟΛΟΓΗΣΗ ΤΟΥ ΤΥΠΟΥ ΔΡΑΣΗΣ ΩΣ ΠΡΟΣ ΤΗ ΜΗ ΠΡΟΚΛΗΣΗ ΣΗΜΑΝΤΙΚΗΣ ΒΛΑΒΗΣ;	ΝΑΙ	ΟΧΙ	ΣΥΝΤΟΜΗ ΑΙΤΙΟΛΟΓΗΣΗ ΕΑΝ ΕΧΕΙ ΕΠΙΛΕΓΕΙ ΤΟ «ΟΧΙ»
			<p>CO₂ και συνακόλουθα τη χρήση τους για τις μετακινήσεις επιβατών και εμπορευμάτων έναντι συμβατικών οδικών μέσων μεταφοράς. Σημειώνεται ότι το μείγμα ηλεκτροπαραγωγής της χώρας καλύπτεται σε σημαντικό ποσοστό από ΑΠΕ (49,3% το 2021 και 67% έως το 2030) και υπερκαλύπτει τις ανάγκες ηλεκτροκίνησης των προτεινόμενων παρεμβάσεων.</p> <p>Επιπλέον, οι παρεμβάσεις υπάγονται στις δραστηριότητες 6.1, 6.2, 6.3, 6.14, 6.15 του κατ' εξουσιοδότηση Κανονισμού (ΕΕ) 2021/2139 που θεωρείται ότι συμβάλλουν σημαντικά στον μετριασμό της κλιματικής αλλαγής.</p> <p>Οι παρεμβάσεις που στηρίζουν τη Δράση περιλαμβάνουν κατασκευαστικές εργασίες μικρής κλίμακας που αφορούν την ανακαίνιση/επισκευή υφιστάμενων κτιρίων και την κατασκευή αποβάθρων σε υφιστάμενους ΣΣ. Η προμήθεια του εξοπλισμού θα γίνεται από πιστοποιημένους ως προς τις εκπομπές αερίων θερμοκηπίου προμηθευτές σύμφωνα με την κείμενη περιβαλλοντική νομοθεσία.</p>
Προσαρμογή στην κλιματική αλλαγή		X	<p>Η Δράση έχει ασήμαντο προβλέψιμο αντίκτυπο στον ΠΣ που σχετίζεται με τις άμεσες και πρωτογενείς έμμεσες επιπτώσεις των επί μέρους παρεμβάσεων καθ' όλη τη διάρκεια του κύκλου ζωής τους και ως εκ τούτου θεωρείται ότι συμμορφώνεται με την αρχή της μη πρόκλησης σημαντικής βλάβης για τον ΠΣ.</p>
Βιώσιμη χρήση και προστασία των υδάτινων και των θαλάσσιων πόρων		X	<p>Η Δράση έχει ασήμαντο προβλέψιμο αντίκτυπο στον ΠΣ που σχετίζεται με τις άμεσες και πρωτογενείς έμμεσες επιπτώσεις των επί μέρους παρεμβάσεων καθ' όλη τη διάρκεια του κύκλου ζωής τους και ως εκ τούτου θεωρείται ότι συμμορφώνεται με την αρχή της μη πρόκλησης σημαντικής βλάβης για τον ΠΣ.</p>
Μετάβαση σε μια κυκλική οικονομία, συμπεριλαμβανομένης της πρόληψης δημιουργίας αποβλήτων και της ανακύκλωσης		X	<p>Η Δράση έχει ασήμαντο προβλέψιμο αντίκτυπο στον ΠΣ που σχετίζεται με τις άμεσες και πρωτογενείς έμμεσες επιπτώσεις των επί μέρους παρεμβάσεων καθ' όλη τη διάρκεια του κύκλου ζωής τους και ως εκ τούτου θεωρείται ότι συμμορφώνεται με την αρχή της μη πρόκλησης σημαντικής βλάβης για τον ΠΣ.</p> <p>Οι οικονομικοί φορείς θα μεριμνούν για την πρόληψη παραγωγής αποβλήτων λαμβάνοντας υπόψη τις βέλτιστες διαθέσιμες τεχνικές, ενώ παράλληλα θα διευκολύνουν την επαναχρησιμοποίηση και την ανακύκλωση χρησιμοποιώντας τα διαθέσιμα συστήματα εναλλακτικής διαχείρισης και ανακύκλωσης σύμφωνα με τα εθνικά σχέδια διαχείρισης αποβλήτων.</p>
Πρόληψη και έλεγχος της ρύπανσης		X	<p>Η Δράση έχει ασήμαντο προβλέψιμο αντίκτυπο στον ΠΣ που σχετίζεται με τις άμεσες και</p>



ΓΙΑ ΚΑΘΕΝΑΝ ΑΠΟ ΤΟΥΣ ΠΑΡΑΚΑΤΩ ΠΕΡΙΒΑΛΛΟΝΤΙΚΟΥΣ ΣΤΟΧΟΥΣ ΑΠΑΙΤΕΙΤΑΙ ΟΥΣΙΑΣΤΙΚΗ ΑΞΙΟΛΟΓΗΣΗ ΤΟΥ ΤΥΠΟΥ ΔΡΑΣΗΣ ΩΣ ΠΡΟΣ ΤΗ ΜΗ ΠΡΟΚΛΗΣΗ ΣΗΜΑΝΤΙΚΗΣ ΒΛΑΒΗΣ;	ΝΑΙ	ΟΧΙ	ΣΥΝΤΟΜΗ ΑΙΤΙΟΛΟΓΗΣΗ ΕΑΝ ΕΧΕΙ ΕΠΙΛΕΓΕΙ ΤΟ «ΟΧΙ»
			πρωτογενείς έμμεσες επιπτώσεις των επί μέρους παρεμβάσεων καθ' όλη τη διάρκεια του κύκλου ζωής τους και ως εκ τούτου θεωρείται ότι συμμορφώνεται με την αρχή της μη πρόκλησης σημαντικής βλάβης για τον ΠΣ.
Προστασία και αποκατάσταση της βιοποικιλότητας και των οικοσυστημάτων		X	Η Δράση έχει ασήμαντο προβλέψιμο αντίκτυπο στον ΠΣ που σχετίζεται με τις άμεσες και πρωτογενείς έμμεσες επιπτώσεις των επί μέρους παρεμβάσεων καθ' όλη τη διάρκεια του κύκλου ζωής τους και ως εκ τούτου θεωρείται ότι συμμορφώνεται με την αρχή της μη πρόκλησης σημαντικής βλάβης για τον ΠΣ.

II. ΓΙΑ ΤΟΥΣ ΠΕΡΙΒΑΛΛΟΝΤΙΚΟΥΣ ΣΤΟΧΟΥΣ ΠΟΥ ΠΡΟΣΔΙΟΡΙΣΤΗΚΑΝ ΟΤΙ ΑΠΑΙΤΟΥΝ ΟΥΣΙΑΣΤΙΚΗ ΑΞΙΟΛΟΓΗΣΗ ΣΤΟ ΑΝΩΘΕΝ ΤΜΗΜΑ 1, ΑΠΑΝΤΗΣΤΕ ΣΤΙΣ ΠΑΡΑΚΑΤΩ ΕΡΩΤΗΣΕΙΣ ΓΙΑ ΚΑΘΕ ΣΧΕΤΙΚΟ ΜΕΤΡΟ:

ΕΡΩΤΗΣΕΙΣ	ΟΧΙ	ΟΥΣΙΑΣΤΙΚΗ ΑΙΤΙΟΛΟΓΗΣΗ
Μετριασμός της κλιματικής αλλαγής: Αναμένεται να οδηγήσει το μέτρο σε σημαντικές εκπομπές αερίων του θερμοκηπίου;		
Προσαρμογή στην κλιματική αλλαγή: Αναμένεται να οδηγήσει το μέτρο σε αυξημένο αρνητικό αντίκτυπο των πραγματικών και των αναμενόμενων κλιματικών συνθηκών στο ίδιο το μέτρο ή σε ανθρώπους, φυσικούς πόρους ή περιουσιακά στοιχεία;		
Βιώσιμη χρήση και προστασία των υδάτινων και των θαλάσσιων πόρων: το μέτρο αναμένεται να είναι επιβαρυντικό: i) για την καλή κατάσταση ή για το καλό οικολογικό δυναμικό των υδατικών συστημάτων, συμπεριλαμβανομένων των επιφανειακών και των υπόγειων υδάτων, ή ii) για την καλή περιβαλλοντική κατάσταση των θαλάσσιων υδάτων;		
Μετάβαση σε κυκλική οικονομία, συμπεριλαμβανομένης της πρόληψης δημιουργίας αποβλήτων και της ανακύκλωσης: το μέτρο αναμένεται: i) να οδηγήσει σε σημαντική αύξηση της παραγωγής, της αποτέφρωσης ή της διάθεσης αποβλήτων, με εξαίρεση την αποτέφρωση μη ανακυκλώσιμων επικίνδυνων αποβλήτων· ή ii) να οδηγήσει σε σημαντικές ανεπάρκειες ως προς την άμεση ή έμμεση χρήση οποιουδήποτε φυσικού πόρου σε οποιοδήποτε στάδιο του κύκλου ζωής του, οι οποίες δεν ελαχιστοποιούνται με επαρκή μέτρα ή iii) να προκαλέσει σημαντική και μακροπρόθεσμη βλάβη στο περιβάλλον ως προς την κυκλική οικονομία;		
Πρόληψη και έλεγχος της ρύπανσης: αναμένεται να οδηγήσει το μέτρο σε σημαντική αύξηση των εκπομπών ρύπων στην ατμόσφαιρα, στα ύδατα ή στο έδαφος;		



ΕΡΩΤΗΣΕΙΣ	ΟΧΙ	ΟΥΣΙΑΣΤΙΚΗ ΑΙΤΙΟΛΟΓΗΣΗ
Προστασία και αποκατάσταση της βιοποικιλότητας και των οικοσυστημάτων: το μέτρο αναμένεται να είναι: i) σε σημαντικό βαθμό επιβαρυντικό για την καλή κατάσταση και την ανθεκτικότητα των οικοσυστημάτων, ή ii) επιβαρυντικό για την κατάσταση διατήρησης οικοτόπων και ειδών, συμπεριλαμβανομένων όσων είναι ενωσιακού ενδιαφέροντος;		

5.9 Δράση 5.1 Κατασκευή ελλειπόντων τμημάτων του αναλυτικού οδικού ΔΕΔ-Μ

204 – ΣΥΜΠΛΗΡΩΣΗ ΑΝΑΛΥΤΙΚΟΥ ΟΔΙΚΟΥ ΔΕΔ-Μ - Δράση 5.1 Κατασκευή ελλειπόντων τμημάτων του αναλυτικού οδικού ΔΕΔ-Μ

Σύντομη περιγραφή παρεμβάσεων:

- 5.1.1 ΒΟΑΚ: ΧΑΝΙΑ – ΧΕΡΣΟΝΗΣΟΣ (ΣΥΜΒΑΣΗ ΠΑΡΑΧΩΡΗΣΗΣ):
- 5.1.2 Κατασκευή του αυτοκινητόδρομου Πάτρα – Πύργος:
- 5.1.3 Αναβάθμιση των συνδέσεων του παράπλευρου οδικού δικτύου με τον αυτοκινητόδρομο Πάτρα - Πύργος

Κατάλογος σημείων ελέγχου ως προς τη μη πρόκληση σημαντικής βλάβης

Ι. ΓΙΑ ΚΑΘΕ ΜΕΤΡΟ, ΠΑΡΑΚΑΛΕΙΣΘΕ ΝΑ ΑΝΑΦΕΡΕΤΕ ΠΟΙΟΙ ΑΠΟ ΤΟΥΣ ΠΑΡΑΚΑΤΩ ΠΕΡΙΒΑΛΛΟΝΤΙΚΟΥΣ ΣΤΟΧΟΥΣ, ΟΠΩΣ ΟΡΙΖΟΝΤΑΙ ΣΤΟ ΑΡΘΡΟ 17 ΤΟΥ ΚΑΝΟΝΙΣΜΟΥ ΠΕΡΙ ΤΑΞΙΝΟΜΙΑΣ, ΕΝΔΕΧΕΤΑΙ ΝΑ ΕΠΗΡΕΑΣΤΟΥΝ ΑΠΟ ΤΟ ΜΕΤΡΟ, ΠΡΟΚΕΙΜΕΝΟΥ ΝΑ ΠΕΡΙΟΡΙΣΤΟΥΝ ΤΑ ΕΡΩΤΗΜΑΤΑ ΤΑ ΟΠΟΙΑ ΘΑ ΠΡΕΠΕΙ ΝΑ ΑΠΑΝΤΗΘΟΥΝ ΣΤΟ ΕΠΟΜΕΝΟ ΤΜΗΜΑ:

ΓΙΑ ΚΑΘΕΝΑΝ ΑΠΟ ΤΟΥΣ ΠΑΡΑΚΑΤΩ ΠΕΡΙΒΑΛΛΟΝΤΙΚΟΥΣ ΣΤΟΧΟΥΣ ΑΠΑΙΤΕΙΤΑΙ ΟΥΣΙΑΣΤΙΚΗ ΑΞΙΟΛΟΓΗΣΗ ΤΟΥ ΤΥΠΟΥ ΔΡΑΣΗΣ ΩΣ ΠΡΟΣ ΤΗ ΜΗ ΠΡΟΚΛΗΣΗ ΣΗΜΑΝΤΙΚΗΣ ΒΛΑΒΗΣ;	ΝΑΙ	ΟΧΙ	ΣΥΝΤΟΜΗ ΑΙΤΙΟΛΟΓΗΣΗ ΕΑΝ ΕΧΕΙ ΕΠΙΛΕΓΕΙ ΤΟ «ΟΧΙ»
Μετριασμός της κλιματικής αλλαγής		X	<p>Η Δράση 5.1 έχει ασήμαντο προβλέψιμο αντίκτυπο στον ΠΣ που σχετίζεται με τις άμεσες και πρωτογενείς έμμεσες επιπτώσεις των επί μέρους παρεμβάσεων καθ' όλη τη διάρκεια του κύκλου ζωής τους και ως εκ τούτου θεωρείται ότι συμμορφώνεται με την αρχή της μη πρόκλησης σημαντικής βλάβης για τον ΠΣ.</p> <p>Σύμφωνα με τη ΣΠΕ του Προγράμματος, η υλοποίηση της Δράσης 5.1 θα συνεισφέρει θετικά στη μείωση των εκπομπών αερίων του θερμοκηπίου, δεδομένου ότι οι νέες υποδομές θα</p>



ΓΙΑ ΚΑΘΕΝΑΝ ΑΠΟ ΤΟΥΣ ΠΑΡΑΚΑΤΩ ΠΕΡΙΒΑΛΛΟΝΤΙΚΟΥΣ ΣΤΟΧΟΥΣ ΑΠΑΙΤΕΙΤΑΙ ΟΥΣΙΑΣΤΙΚΗ ΑΞΙΟΛΟΓΗΣΗ ΤΟΥ ΤΥΠΟΥ ΔΡΑΣΗΣ ΩΣ ΠΡΟΣ ΤΗ ΜΗ ΠΡΟΚΛΗΣΗ ΣΗΜΑΝΤΙΚΗΣ ΒΛΑΒΗΣ;	ΝΑΙ	ΟΧΙ	ΣΥΝΤΟΜΗ ΑΙΤΙΟΛΟΓΗΣΗ ΕΑΝ ΕΧΕΙ ΕΠΙΛΕΓΕΙ ΤΟ «ΟΧΙ»
			<p>οδηγήσουν σε μείωση του χρόνου μετακίνησης και στην αποσυμφόρηση των εξυπηρετούμενων αστικών κέντρων και οικισμών της Περιφέρειας Κρήτης και Δυτικής Ελλάδας.</p> <p>Επιπλέον, οι παρεμβάσεις αναμένεται να βελτιώσουν τη συνολική απόδοση του συστήματος μεταφορών/κινητικότητας και δεν θα προκαλέσουν σημαντικές εκπομπές αερίων θερμοκηπίου, σύμφωνα με τα αποτελέσματα υπολογισμών που έγιναν στο πλαίσιο της ΕΠΕ με χρήση κατάλληλων λογισμικών υπολογισμού εκπομπών.</p> <p>Οι παρεμβάσεις περιλαμβάνονται στο εθνικό σχέδιο Πράσινων Μεταφορών, το οποίο προωθεί τις υποδομές φόρτισης μέσω του Ν. 4710/2020 και την εισαγωγή των βιοκαυσίμων στα διαθέσιμα καύσιμα του τομέα μεταφορών. Το εθνικό σχέδιο για τις Πράσινες Μεταφορές συνάδει με το Εθνικό Σχέδιο για την Ενέργεια και το Κλίμα, καθώς και με τον Κλιματικό Νόμο 4936/2022.</p> <p>Σύμφωνα με τη ΣΠΕ του Προγράμματος, κατά φάση κατασκευής των έργων αναμένεται αύξηση των εκπομπών αερίων θερμοκηπίου, οι οποίες με τη λήψη κατάλληλων μέτρων στο πλαίσιο της ΕΠΕ θα είναι μικρής έως μέτριας έντασης και αναστρέψιμες με τη λειτουργία των έργων μέσω της αποσυμφόρησης των αστικών κέντρων των εξυπηρετούμενων περιοχών και της μείωσης του χρόνου οδικών μετακινήσεων.</p>
Προσαρμογή στην κλιματική αλλαγή		X	<p>Η Δράση 5.1 έχει ασήμαντο προβλέψιμο αντίκτυπο στον ΠΣ που σχετίζεται με τις άμεσες και πρωτογενείς έμμεσες επιπτώσεις των επί μέρους παρεμβάσεων καθ' όλη τη διάρκεια του κύκλου ζωής τους και ως εκ τούτου θεωρείται ότι συμμορφώνεται με την αρχή της μη πρόκλησης σημαντικής βλάβης για τον ΠΣ.</p> <p>Οι παρεμβάσεις εμπίπτουν σε περιοχές επιρρεπείς σε πλημμύρες σύμφωνα με τα αντίστοιχα ΣΔΚΠ των ΥΔ02 Β. Πελοποννήσου και ΥΔ13 Κρήτης και ειδικότερα στις ΖΔΥΚΠ EL02APSF008, EL13APSF010, EL13APSF011 και EL13APSF00.</p> <p>Κατάλληλα υδραυλικά έργα έχουν ενσωματωθεί στο σχεδιασμό των έργων σύμφωνα με τις μελέτες εκτίμησης κινδύνων πλημμύρας που εκπονήθηκαν για τη διασφάλιση της αντιπλημμυρικής προστασίας των έργων και την αποφυγή/πρόληψη φαινομένων πλημμύρας εκατέρωθεν της όδευσης των έργων. Επιπλέον, οι κίνδυνοι για την ανθρώπινη υγεία, την πολιτιστική κληρονομιά ή/και το περιβάλλον, λόγω ατυχημάτων ή καταστροφών έχουν εντοπισθεί στο πλαίσιο της ΕΠΕ και έχουν ληφθεί υπόψη στο σχεδιασμό και στις επί μέρους μελέτες τεχνικών έργων</p>



ΓΙΑ ΚΑΘΕΝΑΝ ΑΠΟ ΤΟΥΣ ΠΑΡΑΚΑΤΩ ΠΕΡΙΒΑΛΛΟΝΤΙΚΟΥΣ ΣΤΟΧΟΥΣ ΑΠΑΙΤΕΙΤΑΙ ΟΥΣΙΑΣΤΙΚΗ ΑΞΙΟΛΟΓΗΣΗ ΤΟΥ ΤΥΠΟΥ ΔΡΑΣΗΣ ΩΣ ΠΡΟΣ ΤΗ ΜΗ ΠΡΟΚΛΗΣΗ ΣΗΜΑΝΤΙΚΗΣ ΒΛΑΒΗΣ;	ΝΑΙ	ΟΧΙ	ΣΥΝΤΟΜΗ ΑΙΤΙΟΛΟΓΗΣΗ ΕΑΝ ΕΧΕΙ ΕΠΙΛΕΓΕΙ ΤΟ «ΟΧΙ»
			(Αντισεισμικός κανονισμός, Γεωτεχνικές και Γεωλογικές Μελέτες, Υδραυλικές Μελέτες, κ.λπ.). Σύμφωνα με την εκδοθείσα ΑΕΠΟ των παρεμβάσεων του ΒΟΑΚ, κατά την οριστικοποίηση του σχεδιασμού των έργων θα διεξαχθεί πρόσθετη εξειδικευμένη αξιολόγηση της ευπάθειας των έργων σε κλιματικούς κινδύνους (climate vulnerability and risk assessment) και τα αποτελέσματα αυτής θα ενσωματωθούν στον οριστικό σχεδιασμό με τη λήψη κατάλληλων μέτρων για την προσαρμογή στην κλιματική αλλαγή και την πρόληψη/αποφυγή και διαχείριση πλημμυρών. Το χρονοδιάγραμμα κατασκευής και το οριστικό σχέδιο των έργων θα πρέπει να επανεξετασθούν προκειμένου να διασφαλίζεται η αντιπλημμυρική προστασία και η υδρολογική ισορροπία των περιοχών επέμβασης λαμβάνοντας υπόψη τις συνθήκες κλιματικής αλλαγής.
Βιώσιμη χρήση και προστασία των υδάτινων και των θαλάσσιων πόρων		X	Οι παρεμβάσεις που στηρίζουν τη Δράση 5.1 δεν σχετίζονται με κατανάλωση σημαντικής ποσότητας υδατικών πόρων και δεν παράγουν σημαντικές ποσότητες υγρών αποβλήτων. Οι οδεύσεις των έργων εμπίπτουν ή διέρχονται πλησίον επιφανειακών υδάτινων συστημάτων (ΥΣ) (μικρά υδατορέματα, ποταμοί, παράκτια ΥΣ) της Οδηγίας 2000/60/ΕΚ. Στο πλαίσιο της ΕΠΕ οι κίνδυνοι υποβάθμισης του περιβάλλοντος που σχετίζονται με τη διατήρηση της ποιότητας και με την αποφυγή της καταπόνησης (υδρομορφολογικές πιέσεις) των υδάτων έχουν εντοπιστεί και αντιμετωπιστεί σύμφωνα με τις απαιτήσεις της Οδηγίας 2000/60/ΕΚ και τα αντίστοιχα αναθεωρημένα ΣΔΛΑΠ των ΥΔΟ2 και ΥΔ13, καθώς και την ισχύουσα εθνική νομοθεσία (Ν. 4528/2014, όπως ισχύει).
Μετάβαση σε μια κυκλική οικονομία, συμπεριλαμβανομένης της πρόληψης δημιουργίας αποβλήτων και της ανακύκλωσης	X		
Πρόληψη και έλεγχος της ρύπανσης	X		
Προστασία και αποκατάσταση της βιοποικιλότητας και των οικοσυστημάτων	X		
	X		
	X		

II. ΓΙΑ ΤΟΥΣ ΠΕΡΙΒΑΛΛΟΝΤΙΚΟΥΣ ΣΤΟΧΟΥΣ ΠΟΥ ΠΡΟΣΔΙΟΡΙΣΤΗΚΑΝ ΟΤΙ ΑΠΑΙΤΟΥΝ ΟΥΣΙΑΣΤΙΚΗ ΑΞΙΟΛΟΓΗΣΗ ΣΤΟ ΑΝΩΘΕΝ ΤΜΗΜΑ 1, ΑΠΑΝΤΗΣΤΕ ΣΤΙΣ ΠΑΡΑΚΑΤΩ ΕΡΩΤΗΣΕΙΣ ΓΙΑ ΚΑΘΕ ΣΧΕΤΙΚΟ ΜΕΤΡΟ:

ΕΡΩΤΗΣΕΙΣ	ΟΧΙ	ΟΥΣΙΑΣΤΙΚΗ ΑΙΤΙΟΛΟΓΗΣΗ
Μετριασμός της κλιματικής αλλαγής: Αναμένεται να οδηγήσει το μέτρο σε σημαντικές εκπομπές αερίων του θερμοκηπίου;		
Προσαρμογή στην κλιματική αλλαγή: Αναμένεται να οδηγήσει το μέτρο σε αυξημένο αρνητικό αντίκτυπο των πραγματικών και των αναμενόμενων κλιματικών συνθηκών στο ίδιο το μέτρο ή σε ανθρώπους, φυσικούς πόρους ή περιουσιακά στοιχεία;		
Βιώσιμη χρήση και προστασία των υδάτινων και των θαλάσσιων πόρων: το μέτρο αναμένεται να είναι επιβαρυντικό: i) για την καλή κατάσταση ή για το καλό οικολογικό δυναμικό των υδατικών συστημάτων, συμπεριλαμβανομένων των επιφανειακών και των υπόγειων υδάτων, ή ii) για την καλή περιβαλλοντική κατάσταση των θαλάσσιων υδάτων;		
<p>Μετάβαση σε κυκλική οικονομία, συμπεριλαμβανομένης της πρόληψης δημιουργίας αποβλήτων και της ανακύκλωσης: το μέτρο αναμένεται:</p> <p>i) να οδηγήσει σε σημαντική αύξηση της παραγωγής, της αποτέφρωσης ή της διάθεσης αποβλήτων, με εξαίρεση την αποτέφρωση μη ανακυκλώσιμων επικίνδυνων αποβλήτων· ή</p> <p>ii) να οδηγήσει σε σημαντικές ανεπάρκειες ως προς την άμεση ή έμμεση χρήση οποιουδήποτε φυσικού πόρου σε οποιοδήποτε στάδιο του κύκλου ζωής του, οι οποίες δεν ελαχιστοποιούνται με επαρκή μέτρα ή</p> <p>iii) να προκαλέσει σημαντική και μακροπρόθεσμη βλάβη στο περιβάλλον ως προς την κυκλική οικονομία;</p>	X	<p>Στο πλαίσιο της κείμενης εθνικής περιβαλλοντικής νομοθεσίας, απαιτείται από τους φορείς κατασκευής έργων υποδομών να μεριμνούν ώστε τα μη επικίνδυνα απόβλητα κατασκευών και κατεδαφίσεων (εξαιρουμένων των υλικών που απαντούν στην φύση και αναφέρονται στην κατηγορία 17 05 04 του ευρωπαϊκού καταλόγου αποβλήτων που θεσπίστηκε με την απόφαση 2000/532/ΕΚ), τα οποία παράγονται στα εργοτάξια να προετοιμάζονται για επαναχρησιμοποίηση, ανακύκλωση και ανάκτηση άλλων υλικών, συμπεριλαμβανομένων των εργασιών επίχωσης για την υποκατάσταση άλλων υλικών, σύμφωνα με την ιεράρχηση των αποβλήτων και το πρωτόκολλο για τη διαχείριση των αποβλήτων κατασκευών και κατεδαφίσεων της ΕΕ.</p> <p>Οι οικονομικοί φορείς θα περιορίσουν την παραγωγή αποβλήτων κατά τη διάρκεια της κατασκευής, σύμφωνα με το πρωτόκολλο διαχείρισης αποβλήτων κατασκευών και κατεδαφίσεων της ΕΕ και τα ισχύοντα εθνικά σχέδια πρόληψης παραγωγής και διαχείρισης αποβλήτων, λαμβάνοντας υπόψη τις βέλτιστες διαθέσιμες τεχνικές, ενώ παράλληλα θα διευκολύνουν την επαναχρησιμοποίηση και την ανακύκλωση υψηλής ποιότητας με επιλεκτική αφαίρεση των υλικών, χρησιμοποιώντας τα διαθέσιμα συστήματα διαλογής για τα απόβλητα της κατασκευής.</p>



ΕΡΩΤΗΣΕΙΣ	ΟΧΙ	ΟΥΣΙΑΣΤΙΚΗ ΑΙΤΙΟΛΟΓΗΣΗ
		Επιπλέον, θα εφαρμοσθούν τα κριτήρια πράσινων δημόσιων συμβάσεων κατά τις διαδικασίες δημοπράτησης των έργων.
Πρόληψη και έλεγχος της ρύπανσης: αναμένεται να οδηγήσει το μέτρο σε σημαντική αύξηση των εκπομπών ρύπων στην ατμόσφαιρα, στα ύδατα ή στο έδαφος;	X	<p>Οι παρεμβάσεις που στηρίζουν τη Δράση 5.1 δεν θα προκαλέσουν σημαντικές εκπομπές αέριων ρύπων και θορύβου σύμφωνα με τους υπολογισμούς που διενεργήθηκαν στο πλαίσιο της ΕΠΕ με χρήση εξειδικευμένων λογισμικών υπολογισμού.</p> <p>Επιπλέον, στο πλαίσιο της ΕΠΕ προβλέπονται κατάλληλα μέτρα ελαχιστοποίησης των εκπομπών αέριων ρύπων, καθώς και μέτρα ορθών πρακτικών στα εργοτάξια για την πρόληψη / αποφυγή ρύπανσης. Προβλέπονται επίσης μέτρα ελαχιστοποίησης των εκπομπών θορύβου κατά τη λειτουργία των έργων με την εγκατάσταση ηχοπετασμάτων σε εντοπισμένες θέσεις σύμφωνα με την Οδηγία 2002/49/ΕΕ.</p> <p>Κατά τη λειτουργία των οδικών έργων αναμένεται μείωση των εκπομπών αέριων ρύπων μέσω της μείωσης του χρόνου μετακίνησης, της αποσυμφόρησης του οδικού φόρτου στα αστικά κέντρα και οικισμούς των εξυπηρετούμενων περιοχών και της προώθησης της χρήσης ηλεκτροκίνητων οχημάτων και υποδομών φόρτισης στο πλαίσιο του εθνικού σχεδίου πράσινων μεταφορών.</p> <p>Οι παρεμβάσεις αποτελούν μέρος του εθνικού στρατηγικού σχεδίου μεταφορών και ως εκ τούτου έχουν ληφθεί υπόψη στο Εθνικό Πρόγραμμα Ελέγχου Αέριας Ρύπανσης.</p>
Προστασία και αποκατάσταση της βιοποικιλότητας και των οικοσυστημάτων: το μέτρο αναμένεται να είναι: i) σε σημαντικό βαθμό επιβαρυντικό για την καλή κατάσταση και την ανθεκτικότητα των οικοσυστημάτων, ή ii) επιβαρυντικό για την κατάσταση διατήρησης οικοτόπων και ειδών, συμπεριλαμβανομένων όσων είναι ενωσιακού ενδιαφέροντος;	X	<p>Η Δράση περιλαμβάνει παρεμβάσεις (5.1.1 ΒΟΑΚ Χανιά-Χερσόνησος) εντός προστατευόμενων περιοχών του δικτύου Natura 2000.</p> <p>Στο πλαίσιο της ΕΠΕ των έργων της παρέμβασης 5.1.1 έχει διενεργηθεί η Δέουσα Εκτίμηση των επιπτώσεων στις περιοχές αυτές (Ειδική Οικολογική Αξιολόγηση) σύμφωνα με τις προδιαγραφές της Οδηγίας 92/43/ΕΟΚ και της Οδηγίας 2009/47/ΕΕ και έχουν τεθεί σε εφαρμογή τα συμπεράσματά της και τα προτεινόμενα μέτρα μετριασμού των επιπτώσεων.</p> <p>Επιπλέον, στο πλαίσιο της ΕΠΕ έχει επιβεβαιωθεί η συμβατότητα των έργων με το Εθνικό Σχέδιο για τη</p>



ΕΡΩΤΗΣΕΙΣ	ΟΧΙ	ΟΥΣΙΑΣΤΙΚΗ ΑΙΤΙΟΛΟΓΗΣΗ
		<p>Βιοποικιλότητα και το αντίστοιχο Εθνικό Σχέδιο Δράσης.</p> <p>Τα έργα των παρεμβάσεων 5.1.2, 5.1.3 χωροθετούνται εκτός και σημαντική απόσταση από ευαίσθητες ως προς τη βιοποικιλότητα περιοχές (συμπεριλαμβανομένου του δικτύου προστατευόμενων περιοχών Natura 2000, των μνημείων παγκόσμιας κληρονομιάς της UNESCO, των σημαντικών περιοχών για τη βιοποικιλότητα, καθώς και άλλων προστατευόμενων περιοχών).</p> <p>Στο πλαίσιο της ΕΠΕ των έργων έχουν εκτιμηθεί οι επιπτώσεις στη βιοποικιλότητα και τα οικοσυστήματα και λαμβάνονται κατάλληλα μέτρα πρόληψης και μετριασμού των επιπτώσεων (φυτοτεχνικές μελέτες αποκατάστασης πρανών, μέτρα περιορισμού θορύβου και δονήσεων, πράσινες γέφυρες, υπόγειες διαβάσεις πανίδας, περίφραξη εγκαταστάσεων για την ελαχιστοποίηση συγκρούσεων με πανίδα, κλπ.).</p>

5.10 Δράση 5.2 Κατασκευή ελλειπόντων τμημάτων του κεντρικού οδικού ΔΕΔ-Μ

205 – ΣΥΜΠΛΗΡΩΣΗ ΚΕΝΤΡΙΚΟΥ ΟΔΙΚΟΥ ΔΕΔ-Μ - Δράση 5.2 Κατασκευή ελλειπόντων τμημάτων του κεντρικού οδικού ΔΕΔ-Μ

Σύντομη περιγραφή παρεμβάσεων:

- 5.2.1 Κατασκευή οδικής σύνδεσης Ιωάννινα – Κακαβιά

Κατάλογος σημείων ελέγχου ως προς τη μη πρόκληση σημαντικής βλάβης

Ι. ΓΙΑ ΚΑΘΕ ΜΕΤΡΟ, ΠΑΡΑΚΑΛΕΙΣΘΕ ΝΑ ΑΝΑΦΕΡΕΤΕ ΠΟΙΟΙ ΑΠΟ ΤΟΥΣ ΠΑΡΑΚΑΤΩ ΠΕΡΙΒΑΛΛΟΝΤΙΚΟΥΣ ΣΤΟΧΟΥΣ, ΟΠΩΣ ΟΡΙΖΟΝΤΑΙ ΣΤΟ ΑΡΘΡΟ 17 ΤΟΥ ΚΑΝΟΝΙΣΜΟΥ ΠΕΡΙ ΤΑΞΙΝΟΜΙΑΣ, ΕΝΔΕΧΕΤΑΙ ΝΑ ΕΠΗΡΕΑΣΤΟΥΝ ΑΠΟ ΤΟ ΜΕΤΡΟ, ΠΡΟΚΕΙΜΕΝΟΥ ΝΑ ΠΕΡΙΟΡΙΣΤΟΥΝ ΤΑ ΕΡΩΤΗΜΑΤΑ ΤΑ ΟΠΟΙΑ ΘΑ ΠΡΕΠΕΙ ΝΑ ΑΠΑΝΤΗΘΟΥΝ ΣΤΟ ΕΠΟΜΕΝΟ ΤΜΗΜΑ:

ΓΙΑ ΚΑΘΕΝΑΝ ΑΠΟ ΤΟΥΣ ΠΑΡΑΚΑΤΩ ΠΕΡΙΒΑΛΛΟΝΤΙΚΟΥΣ ΣΤΟΧΟΥΣ ΑΠΑΙΤΕΙΤΑΙ ΟΥΣΙΑΣΤΙΚΗ ΑΞΙΟΛΟΓΗΣΗ ΤΟΥ ΤΥΠΟΥ ΔΡΑΣΗΣ ΩΣ ΠΡΟΣ ΤΗ ΜΗ ΠΡΟΚΛΗΣΗ ΣΗΜΑΝΤΙΚΗΣ ΒΛΑΒΗΣ;	ΝΑΙ	ΟΧΙ	ΣΥΝΤΟΜΗ ΑΙΤΙΟΛΟΓΗΣΗ ΕΑΝ ΕΧΕΙ ΕΠΙΛΕΓΕΙ ΤΟ «ΟΧΙ»
Μετριασμός της κλιματικής αλλαγής		X	<p>Η Δράση 5.2 έχει ασήμαντο προβλέψιμο αντίκτυπο στον ΠΣ που σχετίζεται με τις άμεσες και πρωτογενείς έμμεσες επιπτώσεις της καθ' όλη τη διάρκεια του κύκλου ζωής της και ως εκ τούτου θεωρείται ότι συμμορφώνεται με την αρχή της μη πρόκλησης σημαντικής βλάβης για τον ΠΣ.</p> <p>Σύμφωνα με τη ΣΠΕ του Προγράμματος, η υλοποίηση της Δράσης 5.2 θα συνεισφέρει θετικά στη μείωση των εκπομπών αερίων του θερμοκηπίου, δεδομένου ότι θα συνεισφέρει στη μείωση του χρόνου οδικής μετακίνησης και στην αποσυμφόρηση των υφιστάμενων οδικών υποδομών που συνδέουν την Περιφέρεια Ηπείρου με την Αλβανία.</p> <p>Επιπλέον, το έργο θα βελτιώσει τη συνολική απόδοση του συστήματος μεταφορών/κινητικότητας διασυνοριακά και ενδοπεριφερειακά και δεν θα προκαλέσει</p>

ΓΙΑ ΚΑΘΕΝΑΝ ΑΠΟ ΤΟΥΣ ΠΑΡΑΚΑΤΩ ΠΕΡΙΒΑΛΛΟΝΤΙΚΟΥΣ ΣΤΟΧΟΥΣ ΑΠΑΙΤΕΙΤΑΙ ΟΥΣΙΑΣΤΙΚΗ ΑΞΙΟΛΟΓΗΣΗ ΤΟΥ ΤΥΠΟΥ ΔΡΑΣΗΣ ΩΣ ΠΡΟΣ ΤΗ ΜΗ ΠΡΟΚΛΗΣΗ ΣΗΜΑΝΤΙΚΗΣ ΒΛΑΒΗΣ;	ΝΑΙ	ΟΧΙ	ΣΥΝΤΟΜΗ ΑΙΤΙΟΛΟΓΗΣΗ ΕΑΝ ΕΧΕΙ ΕΠΙΛΕΓΕΙ ΤΟ «ΟΧΙ»
			<p>σημαντικές εκπομπές αερίων θερμοκηπίου, σύμφωνα με τα αποτελέσματα υπολογισμών που έγιναν στο πλαίσιο της ΕΠΕ με χρήση κατάλληλων λογισμικών υπολογισμού εκπομπών.</p> <p>Σύμφωνα με το εθνικό σχέδιο Πράσινων Μεταφορών, προωθούνται οι υποδομές φόρτισης μέσω του Ν. 4710/2020 στους οδικούς άξονες της χώρας και η εισαγωγή των βιοκαυσίμων στα διαθέσιμα καύσιμα του τομέα μεταφορών. Το εθνικό σχέδιο για τις Πράσινες Μεταφορές συνάδει με το Εθνικό Σχέδιο για την Ενέργεια και το Κλίμα, καθώς και με τον Κλιματικό Νόμο 4936/2022.</p> <p>Σύμφωνα με τη ΣΠΕ του Προγράμματος, κατά φάση κατασκευής του έργου αναμένεται μικρή αύξηση των εκπομπών αερίων θερμοκηπίου δεδομένης της μικρής κλίμακας των εργασιών (διαπλάτυνση υφιστάμενης ΕΟ), οι οποίες με τη λήψη κατάλληλων μέτρων που προβλέπονται στο πλαίσιο της ΕΠΕ θα είναι μικρής έως μέτριας έντασης και μερικώς αναστρέψιμες με τη λειτουργία του έργου μέσω της μείωσης του χρόνου οδικών μετακινήσεων σε συνδυασμό με τα μέτρα του εθνικού σχεδίου πράσινων μεταφορών.</p>
Προσαρμογή στην κλιματική αλλαγή		X	<p>Η Δράση 5.2 έχει ασήμαντο προβλέψιμο αντίκτυπο στον ΠΣ που σχετίζεται με τις άμεσες και πρωτογενείς έμμεσες επιπτώσεις της παρέμβασης καθ' όλη τη διάρκεια του κύκλου ζωής της και ως εκ τούτου θεωρείται ότι συμμορφώνεται με την αρχή της μη πρόκλησης σημαντικής βλάβης για τον ΠΣ.</p> <p>Το έργο που στηρίζει τη Δράση εμπίπτει σε περιοχές επιρρεπείς σε πλημμύρες σύμφωνα με το ΣΔΚΠ ΥΔ05 Ηπείρου και ειδικότερα στις ΖΔΥΚΠ EL05APSF009, EL105APSF010. Το έργο συνοδεύεται από κατάλληλα υδραυλικά έργα για τη διασφάλιση της αντιπλημμυρικής προστασίας του αυτοκινητοδρόμου και την αποφυγή/πρόληψη φαινομένων πλημμύρας εκατέρωθεν της όδευσης.</p> <p>Κατά την οριστικοποίηση του σχεδιασμού του έργου θα διεξαχθεί πρόσθετη εξειδικευμένη αξιολόγηση της ευπάθειας των έργων σε κλιματικούς κινδύνους (climate vulnerability and risk assessment) και τα αποτελέσματα αυτής θα ενσωματωθούν στον οριστικό σχεδιασμό με τη λήψη κατάλληλων μέτρων για την προσαρμογή στην κλιματική αλλαγή και την πρόληψη/αποφυγή και διαχείριση πλημμυρών.</p>
Βιώσιμη χρήση και προστασία των υδάτινων και των θαλάσσιων πόρων		X	<p>Το έργο που στηρίζει τη Δράση 5.2 δεν σχετίζεται με κατανάλωση σημαντικής ποσότητας υδατικών πόρων και δεν παράγει σημαντικές ποσότητες υγρών αποβλήτων.</p> <p>Το έργο αφορά τη διαπλάτυνση υφιστάμενης ΕΟ, η οποία διέρχεται πλησίον και διασταυρώνεται με επιφανειακά ΥΣ (υδατορέματα, λιμναία ΥΣ) της</p>



ΓΙΑ ΚΑΘΕΝΑΝ ΑΠΟ ΤΟΥΣ ΠΑΡΑΚΑΤΩ ΠΕΡΙΒΑΛΛΟΝΤΙΚΟΥΣ ΣΤΟΧΟΥΣ ΑΠΑΙΤΕΙΤΑΙ ΟΥΣΙΑΣΤΙΚΗ ΑΞΙΟΛΟΓΗΣΗ ΤΟΥ ΤΥΠΟΥ ΔΡΑΣΗΣ ΩΣ ΠΡΟΣ ΤΗ ΜΗ ΠΡΟΚΛΗΣΗ ΣΗΜΑΝΤΙΚΗΣ ΒΛΑΒΗΣ;	ΝΑΙ	ΟΧΙ	ΣΥΝΤΟΜΗ ΑΙΤΙΟΛΟΓΗΣΗ ΕΑΝ ΕΧΕΙ ΕΠΙΛΕΓΕΙ ΤΟ «ΟΧΙ»
			Οδηγίας 2000/60/ΕΚ. Στο πλαίσιο της ΕΠΕ οι κίνδυνοι υποβάθμισης του περιβάλλοντος που σχετίζονται με τη διατήρηση της ποιότητας και με την αποφυγή της καταπόνησης (υδρομορφολογικές πιέσεις) των επιφανειακών και υπόγειων υδάτων έχουν εντοπιστεί και αντιμετωπιστεί σύμφωνα με τις απαιτήσεις της Οδηγίας 2000/60/ΕΚ και το αναθεωρημένο ΣΔΛΑΠ του ΥΔΟ5, καθώς και την ισχύουσα εθνική νομοθεσία (Ν. 4528/2014, όπως ισχύει).
Μετάβαση σε μια κυκλική οικονομία, συμπεριλαμβανομένης της πρόληψης δημιουργίας αποβλήτων και της ανακύκλωσης	X		
Πρόληψη και έλεγχος της ρύπανσης	X		
Προστασία και αποκατάσταση της βιοποικιλότητας και των οικοσυστημάτων	X		

II. ΓΙΑ ΤΟΥΣ ΠΕΡΙΒΑΛΛΟΝΤΙΚΟΥΣ ΣΤΟΧΟΥΣ ΠΟΥ ΠΡΟΣΔΙΟΡΙΣΤΗΚΑΝ ΟΤΙ ΑΠΑΙΤΟΥΝ ΟΥΣΙΑΣΤΙΚΗ ΑΞΙΟΛΟΓΗΣΗ ΣΤΟ ΑΝΩΘΕΝ ΤΜΗΜΑ 1, ΑΠΑΝΤΗΣΤΕ ΣΤΙΣ ΠΑΡΑΚΑΤΩ ΕΡΩΤΗΣΕΙΣ ΓΙΑ ΚΑΘΕ ΣΧΕΤΙΚΟ ΜΕΤΡΟ:

ΕΡΩΤΗΣΕΙΣ	ΟΧΙ	ΟΥΣΙΑΣΤΙΚΗ ΑΙΤΙΟΛΟΓΗΣΗ
Μετριασμός της κλιματικής αλλαγής: Αναμένεται να οδηγήσει το μέτρο σε σημαντικές εκπομπές αερίων του θερμοκηπίου;		
Προσαρμογή στην κλιματική αλλαγή: Αναμένεται να οδηγήσει το μέτρο σε αυξημένο αρνητικό αντίκτυπο των πραγματικών και των αναμενόμενων κλιματικών συνθηκών στο ίδιο το μέτρο ή σε ανθρώπους, φυσικούς πόρους ή περιουσιακά στοιχεία;		
Βιώσιμη χρήση και προστασία των υδάτινων και των θαλάσσιων πόρων: το μέτρο αναμένεται να είναι επιβαρυντικό: i) για την καλή κατάσταση ή για το καλό οικολογικό δυναμικό των υδατικών συστημάτων, συμπεριλαμβανομένων των επιφανειακών και των υπόγειων υδάτων, ή ii) για την καλή περιβαλλοντική κατάσταση των θαλάσσιων υδάτων;		
Μετάβαση σε κυκλική οικονομία, συμπεριλαμβανομένης της πρόληψης δημιουργίας αποβλήτων και της ανακύκλωσης: το μέτρο αναμένεται: i) να οδηγήσει σε σημαντική αύξηση της παραγωγής, της αποτέφρωσης ή της διάθεσης αποβλήτων, με εξαίρεση την αποτέφρωση μη ανακυκλώσιμων επικίνδυνων αποβλήτων· ή ii) να οδηγήσει σε σημαντικές ανεπάρκειες ως προς την άμεση ή έμμεση χρήση οποιουδήποτε φυσικού πόρου σε οποιοδήποτε στάδιο του κύκλου ζωής του, οι οποίες δεν ελαχιστοποιούνται με επαρκή μέτρα ή	X	Στο πλαίσιο της κείμενης εθνικής περιβαλλοντικής νομοθεσίας, απαιτείται από τους φορείς κατασκευής έργων υποδομών να μεριμνούν ώστε τα μη επικίνδυνα απόβλητα κατασκευών και κατεδαφίσεων (εξαιρουμένων των υλικών που απαντούν στην φύση και αναφέρονται στην κατηγορία 17 05 04 του ευρωπαϊκού καταλόγου αποβλήτων που θεσπίστηκε με την απόφαση 2000/532/ΕΚ), τα οποία παράγονται στα εργοτάξια να προετοιμάζονται για



ΕΡΩΤΗΣΕΙΣ	ΟΧΙ	ΟΥΣΙΑΣΤΙΚΗ ΑΙΤΙΟΛΟΓΗΣΗ
iii) να προκαλέσει σημαντική και μακροπρόθεσμη βλάβη στο περιβάλλον ως προς την κυκλική οικονομία;		<p>επαναχρησιμοποίηση, ανακύκλωση και ανάκτηση άλλων υλικών, συμπεριλαμβανομένων των εργασιών επίχωσης για την υποκατάσταση άλλων υλικών, σύμφωνα με την ιεράρχηση των αποβλήτων και το πρωτόκολλο για τη διαχείριση των αποβλήτων κατασκευών και κατεδαφίσεων της ΕΕ.</p> <p>Οι οικονομικοί φορείς θα περιορίσουν την παραγωγή αποβλήτων κατά τη διάρκεια της κατασκευής, σύμφωνα με το πρωτόκολλο διαχείρισης αποβλήτων κατασκευών και κατεδαφίσεων της ΕΕ και τα ισχύοντα εθνικά σχέδια πρόληψης παραγωγής και διαχείρισης αποβλήτων, λαμβάνοντας υπόψη τις βέλτιστες διαθέσιμες τεχνικές, ενώ παράλληλα θα διευκολύνουν την επαναχρησιμοποίηση και την ανακύκλωση υψηλής ποιότητας με επιλεκτική αφαίρεση των υλικών, χρησιμοποιώντας τα διαθέσιμα συστήματα διαλογής για τα απόβλητα της κατασκευής.</p> <p>Επιπλέον, θα εφαρμοσθούν τα κριτήρια πράσινων δημόσιων συμβάσεων κατά τις διαδικασίες δημοπράτησης του έργου.</p>
Πρόληψη και έλεγχος της ρύπανσης: αναμένεται να οδηγήσει το μέτρο σε σημαντική αύξηση των εκπομπών ρύπων στην ατμόσφαιρα, στα ύδατα ή στο έδαφος;	X	<p>Το έργο της Δράσης 5.2 δεν θα προκαλέσει σημαντικές εκπομπές αέριων ρύπων και θορύβου σύμφωνα με τους υπολογισμούς που διενεργήθηκαν στο πλαίσιο της ΕΠΕ με χρήση εξειδικευμένων λογισμικών υπολογισμού.</p> <p>Επιπλέον, στο πλαίσιο της ΕΠΕ προβλέπονται κατάλληλα μέτρα ελαχιστοποίησης των εκπομπών αέριων ρύπων, καθώς και μέτρα ορθών πρακτικών στα εργοτάξια για την πρόληψη / αποφυγή ρύπανσης. Προβλέπονται επίσης μέτρα ελαχιστοποίησης των εκπομπών θορύβου κατά τη λειτουργία των έργων με την εγκατάσταση ηχοπετασμάτων όπου απαιτηθεί βάσει ακουστικής μελέτης σύμφωνα με την Οδηγία 2002/49/ΕΕ.</p> <p>Κατά τη λειτουργία του έργου αναμένεται μείωση των εκπομπών αέριων ρύπων μέσω της μείωσης του χρόνου μετακίνησης, της αποσυμφόρησης του οδικού φόρτου της υφιστάμενης ΕΟ και της προώθησης της χρήσης ηλεκτροκίνητων οχημάτων και υποδομών φόρτισης στο πλαίσιο του εθνικού σχεδίου πράσινων μεταφορών.</p> <p>Το έργο αποτελεί μέρος του εθνικού στρατηγικού σχεδίου μεταφορών και ως</p>



ΕΡΩΤΗΣΕΙΣ	ΟΧΙ	ΟΥΣΙΑΣΤΙΚΗ ΑΙΤΙΟΛΟΓΗΣΗ
<p>Προστασία και αποκατάσταση της βιοποικιλότητας και των οικοσυστημάτων: το μέτρο αναμένεται να είναι:</p> <p>i) σε σημαντικό βαθμό επιβαρυντικό για την καλή κατάσταση και την ανθεκτικότητα των οικοσυστημάτων, ή</p> <p>ii) επιβαρυντικό για την κατάσταση διατήρησης οικοτόπων και ειδών, συμπεριλαμβανομένων όσων είναι ενωσιακού ενδιαφέροντος;</p>	X	<p>εκ τούτου έχει ληφθεί υπόψη στο Εθνικό Πρόγραμμα Ελέγχου Αέριας Ρύπανσης.</p> <p>Η Δράση περιλαμβάνει κατασκευαστικές εργασίες εντός προστατευόμενων περιοχών του δικτύου Natura 2000, οι οποίες περιορίζονται εκατέρωθεν της υφιστάμενης ΕΟ χωρίς διανοίξεις νέων τμημάτων ή παραλλαγές.</p> <p>Στο πλαίσιο της ΕΠΕ του έργου έχει διενεργηθεί η Δέουσα Εκτίμηση των επιπτώσεων στις περιοχές αυτές (Ειδική Οικολογική Αξιολόγηση) σύμφωνα με τις προδιαγραφές της Οδηγίας 92/43/ΕΟΚ και της Οδηγίας 2009/47/ΕΕ και θα τεθούν σε εφαρμογή τα συμπεράσματά της και τα προτεινόμενα μέτρα μετριασμού των επιπτώσεων.</p> <p>Επιπλέον, στο πλαίσιο της ΕΠΕ του έργου διενεργήθηκε εκτίμηση των επιπτώσεων στη βιοποικιλότητα και τα οικοσυστήματα και θα ληφθούν κατάλληλα μέτρα πρόληψης και μετριασμού των επιπτώσεων (φυτοτεχνικές μελέτες αποκατάστασης πρανών, μέτρα περιορισμού θορύβου και δονήσεων, πράσινες γέφυρες, υπόγειες διαβάσεις πανίδας, περίφραξη εγκαταστάσεων για την ελαχιστοποίηση συγκρούσεων με πανίδα, κλπ.).</p>

5.11 Δράση 6.1 Κατασκευή / Αναβάθμιση αναλυτικού οδικού ΔΕΔ-Μ

206 – ΚΑΤΑΣΚΕΥΗ/ΑΝΑΒΑΘΜΙΣΗ ΑΝΑΛΥΤΙΚΟΥ ΟΔΙΚΟΥ ΔΕΔ-Μ - Δράση 6.1 Κατασκευή / Αναβάθμιση αναλυτικού οδικού ΔΕΔ-Μ

Σύντομη περιγραφή παρεμβάσεων:

- 6.1.1 Κάθετος Άξονας 70 Εγνατίας Οδού ΞΑΝΘΗ – ΕΧΙΝΟΣ – ΕΛΛΗΝΟΒΟΥΛΓΑΡΙΚΑ ΣΥΝΟΡΑ: τμήμα ΜΕΛΙΒΟΙΑ – ΔΗΜΑΡΙΟ
- 6.1.2 Οδικός Άξονας ΘΕΡΜΟΠΥΛΕΣ – ΜΠΡΑΛΟΣ – ΑΜΦΙΣΣΑ - ΑΓ. ΝΙΚΟΛΑΟΣ-ΑΝΤΙΠΡΙΟ, τμήμα ΜΠΡΑΛΟΣ – ΑΜΦΙΣΣΑ
- 6.1.3 Παράκαμψη ΧΑΛΚΙΔΑΣ και ΨΑΧΝΩΝ
- 6.1.4 Αναβάθμιση οδικών αξόνων αναλυτικού ΔΕΔ-Μ σε συνεργασία με ΠΕΠ

Κατάλογος σημείων ελέγχου ως προς τη μη πρόκληση σημαντικής βλάβης

Ι. ΓΙΑ ΚΑΘΕ ΜΕΤΡΟ, ΠΑΡΑΚΑΛΕΙΣΘΕ ΝΑ ΑΝΑΦΕΡΕΤΕ ΠΟΙΟΙ ΑΠΟ ΤΟΥΣ ΠΑΡΑΚΑΤΩ ΠΕΡΙΒΑΛΛΟΝΤΙΚΟΥΣ ΣΤΟΧΟΥΣ, ΟΠΩΣ ΟΡΙΖΟΝΤΑΙ ΣΤΟ ΑΡΘΡΟ 17 ΤΟΥ ΚΑΝΟΝΙΣΜΟΥ ΠΕΡΙ ΤΑΞΙΝΟΜΙΑΣ, ΕΝΔΕΧΕΤΑΙ ΝΑ ΕΠΗΡΕΑΣΤΟΥΝ ΑΠΟ ΤΟ ΜΕΤΡΟ, ΠΡΟΚΕΙΜΕΝΟΥ ΝΑ ΠΕΡΙΟΡΙΣΤΟΥΝ ΤΑ ΕΡΩΤΗΜΑΤΑ ΤΑ ΟΠΟΙΑ ΘΑ ΠΡΕΠΕΙ ΝΑ ΑΠΑΝΤΗΘΟΥΝ ΣΤΟ ΕΠΟΜΕΝΟ ΤΜΗΜΑ:

ΓΙΑ ΚΑΘΕΝΑΝ ΑΠΟ ΤΟΥΣ ΠΑΡΑΚΑΤΩ ΠΕΡΙΒΑΛΛΟΝΤΙΚΟΥΣ ΣΤΟΧΟΥΣ ΑΠΑΙΤΕΙΤΑΙ ΟΥΣΙΑΣΤΙΚΗ ΑΞΙΟΛΟΓΗΣΗ ΤΟΥ ΤΥΠΟΥ ΔΡΑΣΗΣ ΩΣ ΠΡΟΣ ΤΗ ΜΗ ΠΡΟΚΛΗΣΗ ΣΗΜΑΝΤΙΚΗΣ ΒΛΑΒΗΣ;	ΝΑΙ	ΟΧΙ	ΣΥΝΤΟΜΗ ΑΙΤΙΟΛΟΓΗΣΗ ΕΑΝ ΕΧΕΙ ΕΠΙΛΕΓΕΙ ΤΟ «ΟΧΙ»
Μετριασμός της κλιματικής αλλαγής		X	<p>Η Δράση 6.1 έχει ασήμαντο προβλέψιμο αντίκτυπο στον ΠΣ που σχετίζεται με τις άμεσες και πρωτογενείς έμμεσες επιπτώσεις των επί μέρους παρεμβάσεων καθ' όλη τη διάρκεια του κύκλου ζωής τους και ως εκ τούτου θεωρείται ότι συμμορφώνεται με την αρχή της μη πρόκλησης σημαντικής βλάβης για τον ΠΣ.</p> <p>Σύμφωνα με τη ΣΠΕ του Προγράμματος, η υλοποίηση της Δράσης 6.1 θα συνεισφέρει θετικά στη μείωση των εκπομπών αερίων του θερμοκηπίου, δεδομένου ότι οι νέες υποδομές θα οδηγήσουν σε μείωση του χρόνου μετακίνησης και στην αποσυμφόρηση των εξυπηρετούμενων αστικών κέντρων και οικισμών των Περιφερειών Ανατολικής Μακεδονίας και Θράκης, Στερεάς Ελλάδας.</p> <p>Επιπλέον, οι παρεμβάσεις αναμένεται να βελτιώσουν τη συνολική απόδοση του συστήματος μεταφορών/κινητικότητας και δεν θα προκαλέσουν σημαντικές εκπομπές αερίων θερμοκηπίου, σύμφωνα με τα αποτελέσματα</p>



ΓΙΑ ΚΑΘΕΝΑΝ ΑΠΟ ΤΟΥΣ ΠΑΡΑΚΑΤΩ ΠΕΡΙΒΑΛΛΟΝΤΙΚΟΥΣ ΣΤΟΧΟΥΣ ΑΠΑΙΤΕΙΤΑΙ ΟΥΣΙΑΣΤΙΚΗ ΑΞΙΟΛΟΓΗΣΗ ΤΟΥ ΤΥΠΟΥ ΔΡΑΣΗΣ ΩΣ ΠΡΟΣ ΤΗ ΜΗ ΠΡΟΚΛΗΣΗ ΣΗΜΑΝΤΙΚΗΣ ΒΛΑΒΗΣ;	ΝΑΙ	ΟΧΙ	ΣΥΝΤΟΜΗ ΑΙΤΙΟΛΟΓΗΣΗ ΕΑΝ ΕΧΕΙ ΕΠΙΛΕΓΕΙ ΤΟ «ΟΧΙ»
			<p>υπολογισμών που έγιναν στο πλαίσιο της ΕΠΕ με χρήση κατάλληλων λογισμικών υπολογισμού εκπομπών.</p> <p>Σύμφωνα με τη ΣΠΕ του Προγράμματος, κατά φάση κατασκευής των έργων αναμένεται αύξηση των εκπομπών αερίων θερμοκηπίου, οι οποίες με τη λήψη κατάλληλων μέτρων στο πλαίσιο της ΕΠΕ θα είναι μικρής έως μέτριας έντασης και αναστρέψιμες με τη λειτουργία των έργων μέσω της αποσυμφόρησης των αστικών κέντρων των εξυπηρετούμενων περιοχών και της μείωσης του χρόνου οδικών μετακινήσεων.</p> <p>Με το εθνικό σχέδιο Πράσινων Μεταφορών, προωθούνται οι υποδομές φόρτισης μέσω του Ν. 4710/2020 στους οδικούς άξονες της χώρας και η εισαγωγή των βιοκαυσίμων στα διαθέσιμα καύσιμα του τομέα μεταφορών. Το εθνικό σχέδιο για τις Πράσινες Μεταφορές συνάδει με το Εθνικό Σχέδιο για την Ενέργεια και το Κλίμα, καθώς και με τον Κλιματικό Νόμο 4936/2022.</p>
Προσαρμογή στην κλιματική αλλαγή		X	<p>Η Δράση 6.1 έχει ασήμαντο προβλέψιμο αντίκτυπο στον ΠΣ που σχετίζεται με τις άμεσες και πρωτογενείς έμμεσες επιπτώσεις των επί μέρους παρεμβάσεων καθ' όλη τη διάρκεια του κύκλου ζωής τους και ως εκ τούτου θεωρείται ότι συμμορφώνεται με την αρχή της μη πρόκλησης σημαντικής βλάβης για τον ΠΣ.</p> <p>Οι παρεμβάσεις εμπίπτουν σε περιοχές επιρρεπείς σε πλημμύρες από εσωτερικά και παράκτια ύδατα (κατά τμήματα) και σε θερμοκρασιακές μεταβολές, σύμφωνα με τα αντίστοιχα ΣΔΚΠ ΥΔ07, ΥΔ04 και ΠεΣΚΠΑ. Κατάλληλα υδραυλικά έργα έχουν ενσωματωθεί στο σχεδιασμό των έργων σύμφωνα με τις μελέτες εκτίμησης κινδύνων πλημμύρας που εκπονήθηκαν για τη διασφάλιση της αντιπλημμυρικής προστασίας των έργων και την αποφυγή/πρόληψη φαινομένων πλημμύρας εκατέρωθεν της όδευσης. Επιπλέον, οι κίνδυνοι για την ανθρώπινη υγεία, την πολιτιστική κληρονομιά ή/και το περιβάλλον, λόγω ατυχημάτων ή καταστροφών έχουν εντοπισθεί στο πλαίσιο της ΕΠΕ και έχουν ληφθεί υπόψη στο σχεδιασμό και στις επί μέρους μελέτες τεχνικών έργων (Αντσεισμικός κανονισμός, Γεωτεχνικές και Γεωλογικές Μελέτες, Υδραυλικές Μελέτες, κ.λπ.).</p> <p>Κατά την οριστικοποίηση του σχεδιασμού των έργων θα διεξαχθεί πρόσθετη εξειδικευμένη αξιολόγηση της ευπάθειας των έργων σε κλιματικούς κινδύνους (climate vulnerability and risk assessment) και τα αποτελέσματα αυτής θα ενσωματωθούν στον οριστικό σχεδιασμό με τη λήψη κατάλληλων μέτρων για την προσαρμογή στην κλιματική αλλαγή και την πρόληψη/αποφυγή και διαχείριση πλημμυρών.</p>



ΓΙΑ ΚΑΘΕΝΑΝ ΑΠΟ ΤΟΥΣ ΠΑΡΑΚΑΤΩ ΠΕΡΙΒΑΛΛΟΝΤΙΚΟΥΣ ΣΤΟΧΟΥΣ ΑΠΑΙΤΕΙΤΑΙ ΟΥΣΙΑΣΤΙΚΗ ΑΞΙΟΛΟΓΗΣΗ ΤΟΥ ΤΥΠΟΥ ΔΡΑΣΗΣ ΩΣ ΠΡΟΣ ΤΗ ΜΗ ΠΡΟΚΛΗΣΗ ΣΗΜΑΝΤΙΚΗΣ ΒΛΑΒΗΣ;	ΝΑΙ	ΟΧΙ	ΣΥΝΤΟΜΗ ΑΙΤΙΟΛΟΓΗΣΗ ΕΑΝ ΕΧΕΙ ΕΠΙΛΕΓΕΙ ΤΟ «ΟΧΙ»
Βιώσιμη χρήση και προστασία των υδάτινων και των θαλάσσιων πόρων		X	Οι παρεμβάσεις που στηρίζουν τη Δράση 6.1 δεν σχετίζονται με κατανάλωση σημαντικής ποσότητας υδατικών πόρων και δεν παράγουν σημαντικές ποσότητες υγρών αποβλήτων. Οι οδεύσεις των έργων εμπίπτουν ή διέρχονται πλησίον επιφανειακών ΥΣ της Οδηγίας 2000/60/ΕΚ. Στο πλαίσιο της ΕΠΕ οι κίνδυνοι υποβάθμισης του περιβάλλοντος που σχετίζονται με τη διατήρηση της ποιότητας και με την αποφυγή της καταπόνησης (υδρομορφολογικές πιέσεις, απολήψεις) των υδάτων έχουν εντοπιστεί και αντιμετωπιστεί σύμφωνα με τις απαιτήσεις της Οδηγίας 2000/60/ΕΚ και τα αντίστοιχα αναθεωρημένα ΣΔΛΑΠ, καθώς και την ισχύουσα εθνική νομοθεσία (Ν. 4528/2014, όπως ισχύει).
Μετάβαση σε μια κυκλική οικονομία, συμπεριλαμβανομένης της πρόληψης δημιουργίας αποβλήτων και της ανακύκλωσης	X		
Πρόληψη και έλεγχος της ρύπανσης	X		
Προστασία και αποκατάσταση της βιοποικιλότητας και των οικοσυστημάτων	X		
	X		
	X		

II. ΓΙΑ ΤΟΥΣ ΠΕΡΙΒΑΛΛΟΝΤΙΚΟΥΣ ΣΤΟΧΟΥΣ ΠΟΥ ΠΡΟΣΔΙΟΡΙΣΤΗΚΑΝ ΟΤΙ ΑΠΑΙΤΟΥΝ ΟΥΣΙΑΣΤΙΚΗ ΑΞΙΟΛΟΓΗΣΗ ΣΤΟ ΑΝΩΘΕΝ ΤΜΗΜΑ 1, ΑΠΑΝΤΗΣΤΕ ΣΤΙΣ ΠΑΡΑΚΑΤΩ ΕΡΩΤΗΣΕΙΣ ΓΙΑ ΚΑΘΕ ΣΧΕΤΙΚΟ ΜΕΤΡΟ:

ΕΡΩΤΗΣΕΙΣ	ΟΧΙ	ΟΥΣΙΑΣΤΙΚΗ ΑΙΤΙΟΛΟΓΗΣΗ
Μετριασμός της κλιματικής αλλαγής: Αναμένεται να οδηγήσει το μέτρο σε σημαντικές εκπομπές αερίων του θερμοκηπίου;		
Προσαρμογή στην κλιματική αλλαγή: Αναμένεται να οδηγήσει το μέτρο σε αυξημένο αρνητικό αντίκτυπο των πραγματικών και των αναμενόμενων κλιματικών συνθηκών στο ίδιο το μέτρο ή σε ανθρώπους, φυσικούς πόρους ή περιουσιακά στοιχεία;		
Βιώσιμη χρήση και προστασία των υδάτινων και των θαλάσσιων πόρων: το μέτρο αναμένεται να είναι επιβαρυντικό: i) για την καλή κατάσταση ή για το καλό οικολογικό δυναμικό των υδατικών συστημάτων, συμπεριλαμβανομένων των επιφανειακών και των υπόγειων υδάτων, ή ii) για την καλή περιβαλλοντική κατάσταση των θαλάσσιων υδάτων;		
Μετάβαση σε κυκλική οικονομία, συμπεριλαμβανομένης της πρόληψης δημιουργίας αποβλήτων και της ανακύκλωσης: το μέτρο αναμένεται:	X	Στο πλαίσιο της κείμενης εθνικής περιβαλλοντικής νομοθεσίας, απαιτείται από τους φορείς κατασκευής έργων υποδομών να μεριμνούν ώστε τα μη



ΕΡΩΤΗΣΕΙΣ	ΟΧΙ	ΟΥΣΙΑΣΤΙΚΗ ΑΙΤΙΟΛΟΓΗΣΗ
<p>i) να οδηγήσει σε σημαντική αύξηση της παραγωγής, της αποτέφρωσης ή της διάθεσης αποβλήτων, με εξαίρεση την αποτέφρωση μη ανακυκλώσιμων επικίνδυνων αποβλήτων· ή</p> <p>ii) να οδηγήσει σε σημαντικές ανεπάρκειες ως προς την άμεση ή έμμεση χρήση οποιουδήποτε φυσικού πόρου σε οποιοδήποτε στάδιο του κύκλου ζωής του, οι οποίες δεν ελαχιστοποιούνται με επαρκή μέτρα ή</p> <p>iii) να προκαλέσει σημαντική και μακροπρόθεσμη βλάβη στο περιβάλλον ως προς την κυκλική οικονομία;</p>		<p>επικίνδυνα απόβλητα κατασκευών και κατεδαφίσεων (εξαιρουμένων των υλικών που απαντούν στην φύση και αναφέρονται στην κατηγορία 17 05 04 του ευρωπαϊκού καταλόγου αποβλήτων που θεσπίστηκε με την απόφαση 2000/532/ΕΚ), τα οποία παράγονται στα εργοτάξια να προετοιμάζονται για επαναχρησιμοποίηση, ανακύκλωση και ανάκτηση άλλων υλικών, συμπεριλαμβανομένων των εργασιών επίχωσης για την υποκατάσταση άλλων υλικών, σύμφωνα με την ιεράρχηση των αποβλήτων και το πρωτόκολλο για τη διαχείριση των αποβλήτων κατασκευών και κατεδαφίσεων της ΕΕ.</p> <p>Οι οικονομικοί φορείς θα περιορίσουν την παραγωγή αποβλήτων κατά τη διάρκεια της κατασκευής, σύμφωνα με το πρωτόκολλο διαχείρισης αποβλήτων κατασκευών και κατεδαφίσεων της ΕΕ και τα ισχύοντα εθνικά σχέδια πρόληψης παραγωγής και διαχείρισης αποβλήτων, λαμβάνοντας υπόψη τις βέλτιστες διαθέσιμες τεχνικές, ενώ παράλληλα θα διευκολύνουν την επαναχρησιμοποίηση και την ανακύκλωση υψηλής ποιότητας με επιλεκτική αφαίρεση των υλικών, χρησιμοποιώντας τα διαθέσιμα συστήματα διαλογής για τα απόβλητα της κατασκευής.</p> <p>Επιπλέον, θα εφαρμοστούν τα κριτήρια πράσινων δημόσιων συμβάσεων κατά τις διαδικασίες δημοπράτησης των έργων.</p>
<p>Πρόληψη και έλεγχος της ρύπανσης: αναμένεται να οδηγήσει το μέτρο σε σημαντική αύξηση των εκπομπών ρύπων στην ατμόσφαιρα, στα ύδατα ή στο έδαφος;</p>	X	<p>Οι παρεμβάσεις που στηρίζουν τη Δράση 6.1 δεν θα προκαλέσουν σημαντικές εκπομπές αέριων ρύπων και θορύβου σύμφωνα με τους υπολογισμούς που διενεργήθηκαν στο πλαίσιο της ΕΠΕ με χρήση εξειδικευμένων λογισμικών υπολογισμού.</p> <p>Επιπλέον, στο πλαίσιο της ΕΠΕ προβλέπονται κατάλληλα μέτρα ελαχιστοποίησης των εκπομπών αέριων ρύπων, καθώς και μέτρα ορθών πρακτικών στα εργοτάξια για την πρόληψη / αποφυγή ρύπανσης. Προβλέπονται επίσης μέτρα ελαχιστοποίησης των εκπομπών θορύβου κατά τη λειτουργία των έργων με την εγκατάσταση ηχοπετασμάτων σε εντοπισμένες θέσεις σύμφωνα με την Οδηγία 2002/49/ΕΕ.</p> <p>Κατά τη λειτουργία των οδικών έργων αναμένεται μείωση των εκπομπών αέριων ρύπων μέσω της μείωσης του χρόνου μετακίνησης, της</p>



ΕΡΩΤΗΣΕΙΣ	ΟΧΙ	ΟΥΣΙΑΣΤΙΚΗ ΑΙΤΙΟΛΟΓΗΣΗ
		<p>αποσυμφόρησης του οδικού φόρτου στα αστικά κέντρα και οικισμούς των εξυπηρετούμενων περιοχών και της προώθησης της χρήσης ηλεκτροκίνητων οχημάτων και υποδομών φόρτισης στο πλαίσιο του εθνικού σχεδίου πράσινων μεταφορών.</p> <p>Οι παρεμβάσεις αποτελούν μέρος του εθνικού στρατηγικού σχεδίου μεταφορών και ως εκ τούτου έχουν ληφθεί υπόψη στο Εθνικό Πρόγραμμα Ελέγχου Αέριας Ρύπανσης.</p>
<p>Προστασία και αποκατάσταση της βιοποικιλότητας και των οικοσυστημάτων: το μέτρο αναμένεται να είναι:</p> <p>i) σε σημαντικό βαθμό επιβαρυντικό για την καλή κατάσταση και την ανθεκτικότητα των οικοσυστημάτων, ή</p> <p>ii) επιβαρυντικό για την κατάσταση διατήρησης οικοτόπων και ειδών, συμπεριλαμβανομένων όσων είναι ενωσιακού ενδιαφέροντος;</p>	X	<p>Η Δράση περιλαμβάνει παρεμβάσεις εντός προστατευόμενων περιοχών του δικτύου Natura 2000, οι οποίες περιορίζονται εκατέρωθεν υφιστάμενων οδικών έργων χωρίς σημαντικές διανοίξεις νέων τμημάτων ή παραλλαγές.</p> <p>Στο πλαίσιο της ΕΠΕ των έργων έχει διενεργηθεί η Δέουσα Εκτίμηση των επιπτώσεων στις περιοχές αυτές (Ειδική Οικολογική Αξιολόγηση) σύμφωνα με τις προδιαγραφές της Οδηγίας 92/43/ΕΟΚ και της Οδηγίας 2009/47/ΕΕ και θα τεθούν σε εφαρμογή τα συμπεράσματά της και τα προτεινόμενα μέτρα μετριασμού των επιπτώσεων.</p> <p>Επιπλέον, στο πλαίσιο της ΕΠΕ εκτιμώνται οι επιπτώσεις στη βιοποικιλότητα και τα οικοσυστήματα και λαμβάνονται κατάλληλα μέτρα πρόληψης και μετριασμού των επιπτώσεων (φυτοτεχνικές μελέτες αποκατάστασης πρανών, μέτρα περιορισμού θορύβου και δονήσεων, πράσινες γέφυρες, υπόγειες διαβάσεις πανίδας, περίφραξη εγκαταστάσεων για την ελαχιστοποίηση συγκρούσεων με πανίδα, κλπ.).</p>

5.12 Δράση 6.2 Παρεμβάσεις βελτίωσης οδικής ασφάλειας Αττικής

207 – ΒΕΛΤΙΩΣΗ ΟΔΙΚΗΣ ΑΣΦΑΛΕΙΑΣ - Δράση 6.2 Παρεμβάσεις βελτίωσης οδικής ασφάλειας Αττικής

Σύντομη περιγραφή παρεμβάσεων:

- 6.2.1 Παρεμβάσεις βελτίωσης οδικής ασφάλειας Α/Κ Κηφισιάς
- 6.2.2 Παρεμβάσεις βελτίωσης οδικής ασφάλειας Λ. Κηφισού
- 6.2.3 Δημιουργία Μητροπολιτικού Φορέα Μεταφορών για την Περιφέρεια Αττικής

Κατάλογος σημείων ελέγχου ως προς τη μη πρόκληση σημαντικής βλάβης

Ι. ΓΙΑ ΚΑΘΕ ΜΕΤΡΟ, ΠΑΡΑΚΑΛΕΙΣΘΕ ΝΑ ΑΝΑΦΕΡΕΤΕ ΠΟΙΟΙ ΑΠΟ ΤΟΥΣ ΠΑΡΑΚΑΤΩ ΠΕΡΙΒΑΛΛΟΝΤΙΚΟΥΣ ΣΤΟΧΟΥΣ, ΟΠΩΣ ΟΡΙΖΟΝΤΑΙ ΣΤΟ ΑΡΘΡΟ 17 ΤΟΥ ΚΑΝΟΝΙΣΜΟΥ ΠΕΡΙ ΤΑΞΙΝΟΜΙΑΣ, ΕΝΔΕΧΕΤΑΙ ΝΑ ΕΠΗΡΕΑΣΤΟΥΝ ΑΠΟ ΤΟ ΜΕΤΡΟ, ΠΡΟΚΕΙΜΕΝΟΥ ΝΑ ΠΕΡΙΟΡΙΣΤΟΥΝ ΤΑ ΕΡΩΤΗΜΑΤΑ ΤΑ ΟΠΟΙΑ ΘΑ ΠΡΕΠΕΙ ΝΑ ΑΠΑΝΤΗΘΟΥΝ ΣΤΟ ΕΠΟΜΕΝΟ ΤΜΗΜΑ:

ΓΙΑ ΚΑΘΕΝΑΝ ΑΠΟ ΤΟΥΣ ΠΑΡΑΚΑΤΩ ΠΕΡΙΒΑΛΛΟΝΤΙΚΟΥΣ ΣΤΟΧΟΥΣ ΑΠΑΙΤΕΙΤΑΙ ΟΥΣΙΑΣΤΙΚΗ ΑΞΙΟΛΟΓΗΣΗ ΤΟΥ ΤΥΠΟΥ ΔΡΑΣΗΣ ΩΣ ΠΡΟΣ ΤΗ ΜΗ ΠΡΟΚΛΗΣΗ ΣΗΜΑΝΤΙΚΗΣ ΒΛΑΒΗΣ;	ΝΑΙ	ΟΧΙ	ΣΥΝΤΟΜΗ ΑΙΤΙΟΛΟΓΗΣΗ ΕΑΝ ΕΧΕΙ ΕΠΙΛΕΓΕΙ ΤΟ «ΟΧΙ»
Μετριασμός της κλιματικής αλλαγής		X	<p>Η Δράση 6.2 έχει ασήμαντο προβλέψιμο αντίκτυπο στον ΠΣ που σχετίζεται με τις άμεσες και πρωτογενείς έμμεσες επιπτώσεις της καθ' όλη τη διάρκεια του κύκλου ζωής της και ως εκ τούτου θεωρείται ότι συμμορφώνεται με την αρχή της μη πρόκλησης σημαντικής βλάβης για τον ΠΣ.-</p> <p>Οι παρεμβάσεις δεν περιλαμβάνουν κατασκευαστικές εργασίες πέραν σημειακών βελτιώσεων σε εντοπισμένες θέσεις, ενώ θα συνεισφέρουν στην αποσυμφόρηση κεντρικών οδικών αρτηριών της πρωτεύουσας της χώρας και στη βελτίωση της συνολικής απόδοσης του συστήματος μεταφορών/κινητικότητας, ενώ δεν θα προκαλέσουν σημαντικές εκπομπές αερίων θερμοκηπίου, δεδομένης της φύσης τους.</p>
Προσαρμογή στην κλιματική αλλαγή		X	<p>Η Δράση 6.2 έχει ασήμαντο προβλέψιμο αντίκτυπο στον ΠΣ που σχετίζεται με τις άμεσες και πρωτογενείς έμμεσες επιπτώσεις των παρεμβάσεων καθ' όλη τη διάρκεια του κύκλου ζωής τους και ως εκ τούτου θεωρείται ότι συμμορφώνεται με την αρχή της μη πρόκλησης σημαντικής βλάβης για τον ΠΣ.-</p> <p>Οι παρεμβάσεις που στηρίζουν τη Δράση θα συμβάλλουν θετικά στον περιορισμό των κινδύνων οδικών ατυχημάτων, ενώ δεδομένης της φύσης τους δεν σχετίζονται με κινδύνους ατυχημάτων ή καταστροφών λόγω κλιματικής αλλαγής.</p>

ΓΙΑ ΚΑΘΕΝΑΝ ΑΠΟ ΤΟΥΣ ΠΑΡΑΚΑΤΩ ΠΕΡΙΒΑΛΛΟΝΤΙΚΟΥΣ ΣΤΟΧΟΥΣ ΑΠΑΙΤΕΙΤΑΙ ΟΥΣΙΑΣΤΙΚΗ ΑΞΙΟΛΟΓΗΣΗ ΤΟΥ ΤΥΠΟΥ ΔΡΑΣΗΣ ΩΣ ΠΡΟΣ ΤΗ ΜΗ ΠΡΟΚΛΗΣΗ ΣΗΜΑΝΤΙΚΗΣ ΒΛΑΒΗΣ;	ΝΑΙ	ΟΧΙ	ΣΥΝΤΟΜΗ ΑΙΤΙΟΛΟΓΗΣΗ ΕΑΝ ΕΧΕΙ ΕΠΙΛΕΓΕΙ ΤΟ «ΟΧΙ»
Βιώσιμη χρήση και προστασία των υδάτινων και των θαλάσσιων πόρων		X	<p>Η Δράση 6.2 έχει ασήμαντο προβλέψιμο αντίκτυπο στον ΠΣ που σχετίζεται με τις άμεσες και πρωτογενείς έμμεσες επιπτώσεις της καθ' όλη τη διάρκεια του κύκλου ζωής της και ως εκ τούτου θεωρείται ότι συμμορφώνεται με την αρχή της μη πρόκλησης σημαντικής βλάβης για τον ΠΣ.</p> <p>Οι παρεμβάσεις που στηρίζουν τη Δράση 6.2 δεν σχετίζονται με κατανάλωση σημαντικής ποσότητας υδατικών πόρων και δεν παράγουν σημαντικές ποσότητες υγρών αποβλήτων.</p> <p>Επίσης, τα έργα δεν διασταυρώνονται με επιφανειακά ΥΣ της Οδηγίας 2000/60/ΕΚ. Στο πλαίσιο της ΕΠΕ οι κίνδυνοι υποβάθμισης του περιβάλλοντος που σχετίζονται με τη διατήρηση της ποιότητας και με την αποφυγή της καταπόνησης των επιφανειακών και υπόγειων υδάτων έχουν εντοπιστεί και αντιμετωπιστεί σύμφωνα με τις απαιτήσεις της Οδηγίας 2000/60/ΕΚ και το αναθεωρημένο ΣΔΛΑΠ του ΥΔΟ6.</p>
Μετάβαση σε μια κυκλική οικονομία, συμπεριλαμβανομένης της πρόληψης δημιουργίας αποβλήτων και της ανακύκλωσης		X	<p>Η Δράση 6.2 έχει ασήμαντο προβλέψιμο αντίκτυπο στον ΠΣ που σχετίζεται με τις άμεσες και πρωτογενείς έμμεσες επιπτώσεις των παρεμβάσεων καθ' όλη τη διάρκεια του κύκλου ζωής τους και ως εκ τούτου θεωρείται ότι συμμορφώνεται με την αρχή της μη πρόκλησης σημαντικής βλάβης για τον ΠΣ.</p> <p>Η Δράση 6.2 δεν σχετίζεται με τη δημιουργία σημαντικής ποσότητας αποβλήτων, ωστόσο υπάγεται στη διαδικασία ΕΠΕ για τη διασφάλιση της ενσωμάτωσης της συμμόρφωσης με την Αρχή ΜΠΣΒ σε όλα τα στάδια κατασκευής, λειτουργίας και απεγκατάστασης των υποδομών.</p> <p>Οι οικονομικοί φορείς θα περιορίσουν την παραγωγή αποβλήτων κατά τη διάρκεια της κατασκευής, σύμφωνα με το πρωτόκολλο διαχείρισης αποβλήτων κατασκευών και κατεδαφίσεων της ΕΕ και τα ισχύοντα εθνικά σχέδια πρόληψης παραγωγής και διαχείρισης αποβλήτων, λαμβάνοντας υπόψη τις βέλτιστες διαθέσιμες τεχνικές, ενώ παράλληλα θα διευκολύνουν την επαναχρησιμοποίηση και την ανακύκλωση υψηλής ποιότητας με επιλεκτική αφαίρεση των υλικών, χρησιμοποιώντας τα διαθέσιμα συστήματα διαλογής για τα απόβλητα της κατασκευής.</p>
Πρόληψη και έλεγχος της ρύπανσης		X	<p>Η Δράση 6.2 έχει ασήμαντο προβλέψιμο αντίκτυπο στον ΠΣ που σχετίζεται με τις άμεσες και πρωτογενείς έμμεσες επιπτώσεις της καθ' όλη τη διάρκεια του κύκλου ζωής της και ως εκ τούτου θεωρείται ότι συμμορφώνεται με την αρχή της μη πρόκλησης σημαντικής βλάβης για τον ΠΣ.</p> <p>Η Δράση δεν περιλαμβάνει κατασκευαστικές εργασίες πέραν των βελτιώσεων σημειακά όπου</p>



ΓΙΑ ΚΑΘΕΝΑΝ ΑΠΟ ΤΟΥΣ ΠΑΡΑΚΑΤΩ ΠΕΡΙΒΑΛΛΟΝΤΙΚΟΥΣ ΣΤΟΧΟΥΣ ΑΠΑΙΤΕΙΤΑΙ ΟΥΣΙΑΣΤΙΚΗ ΑΞΙΟΛΟΓΗΣΗ ΤΟΥ ΤΥΠΟΥ ΔΡΑΣΗΣ ΩΣ ΠΡΟΣ ΤΗ ΜΗ ΠΡΟΚΛΗΣΗ ΣΗΜΑΝΤΙΚΗΣ ΒΛΑΒΗΣ;	ΝΑΙ	ΟΧΙ	ΣΥΝΤΟΜΗ ΑΙΤΙΟΛΟΓΗΣΗ ΕΑΝ ΕΧΕΙ ΕΠΙΛΕΓΕΙ ΤΟ «ΟΧΙ»
			αυτό απαιτείται. Στο πλαίσιο της ΕΠΕ θα διενεργηθεί εκτίμηση των περιβαλλοντικών επιπτώσεων και θα τεθούν σε εφαρμογή τα συμπεράσματά της.
Προστασία και αποκατάσταση της βιοποικιλότητας και των οικοσυστημάτων		X	Η Δράση 6.2 έχει ασήμαντο προβλέψιμο αντίκτυπο στον ΠΣ που σχετίζεται με τις άμεσες και πρωτογενείς έμμεσες επιπτώσεις της καθ' όλη τη διάρκεια του κύκλου ζωής της και ως εκ τούτου θεωρείται ότι συμμορφώνεται με την αρχή της μη πρόκλησης σημαντικής βλάβης για τον ΠΣ. Η Δράση δεν περιλαμβάνει παρεμβάσεις εντός ή πλησίον ευαίσθητων ως προς τη βιοποικιλότητα περιοχών (συμπεριλαμβανομένου του δικτύου προστατευόμενων περιοχών Natura 2000, των μνημείων παγκόσμιας κληρονομιάς της UNESCO, των σημαντικών περιοχών για τη βιοποικιλότητα, καθώς και άλλων προστατευόμενων περιοχών).

II. ΓΙΑ ΤΟΥΣ ΠΕΡΙΒΑΛΛΟΝΤΙΚΟΥΣ ΣΤΟΧΟΥΣ ΠΟΥ ΠΡΟΣΔΙΟΡΙΣΤΗΚΑΝ ΟΤΙ ΑΠΑΙΤΟΥΝ ΟΥΣΙΑΣΤΙΚΗ ΑΞΙΟΛΟΓΗΣΗ ΣΤΟ ΑΝΩΘΕΝ ΤΜΗΜΑ 1, ΑΠΑΝΤΗΣΤΕ ΣΤΙΣ ΠΑΡΑΚΑΤΩ ΕΡΩΤΗΣΕΙΣ ΓΙΑ ΚΑΘΕ ΣΧΕΤΙΚΟ ΜΕΤΡΟ:

ΕΡΩΤΗΣΕΙΣ	ΟΧΙ	ΟΥΣΙΑΣΤΙΚΗ ΑΙΤΙΟΛΟΓΗΣΗ
Μετριασμός της κλιματικής αλλαγής: Αναμένεται να οδηγήσει το μέτρο σε σημαντικές εκπομπές αερίων του θερμοκηπίου;		
Προσαρμογή στην κλιματική αλλαγή: Αναμένεται να οδηγήσει το μέτρο σε αυξημένο αρνητικό αντίκτυπο των πραγματικών και των αναμενόμενων κλιματικών συνθηκών στο ίδιο το μέτρο ή σε ανθρώπους, φυσικούς πόρους ή περιουσιακά στοιχεία;		
Βιώσιμη χρήση και προστασία των υδάτινων και των θαλάσσιων πόρων: το μέτρο αναμένεται να είναι επιβαρυντικό: i) για την καλή κατάσταση ή για το καλό οικολογικό δυναμικό των υδατικών συστημάτων, συμπεριλαμβανομένων των επιφανειακών και των υπόγειων υδάτων, ή ii) για την καλή περιβαλλοντική κατάσταση των θαλάσσιων υδάτων;		
Μετάβαση σε κυκλική οικονομία, συμπεριλαμβανομένης της πρόληψης δημιουργίας αποβλήτων και της ανακύκλωσης: το μέτρο αναμένεται: i) να οδηγήσει σε σημαντική αύξηση της παραγωγής, της αποτέφρωσης ή της διάθεσης αποβλήτων, με εξαίρεση την αποτέφρωση μη ανακυκλώσιμων επικίνδυνων αποβλήτων· ή ii) να οδηγήσει σε σημαντικές ανεπάρκειες ως προς την άμεση ή έμμεση χρήση οποιουδήποτε φυσικού πόρου σε οποιοδήποτε στάδιο του κύκλου ζωής του, οι οποίες δεν ελαχιστοποιούνται με επαρκή μέτρα ή		



ΕΡΩΤΗΣΕΙΣ	ΟΧΙ	ΟΥΣΙΑΣΤΙΚΗ ΑΙΤΙΟΛΟΓΗΣΗ
iii) να προκαλέσει σημαντική και μακροπρόθεσμη βλάβη στο περιβάλλον ως προς την κυκλική οικονομία;		
Πρόληψη και έλεγχος της ρύπανσης: αναμένεται να οδηγήσει το μέτρο σε σημαντική αύξηση των εκπομπών ρύπων στην ατμόσφαιρα, στα ύδατα ή στο έδαφος;		
Προστασία και αποκατάσταση της βιοποικιλότητας και των οικοσυστημάτων: το μέτρο αναμένεται να είναι: i) σε σημαντικό βαθμό επιβαρυντικό για την καλή κατάσταση και την ανθεκτικότητα των οικοσυστημάτων, ή ii) επιβαρυντικό για την κατάσταση διατήρησης οικοτόπων και ειδών, συμπεριλαμβανομένων όσων είναι ενωσιακού ενδιαφέροντος;		

5.13 Δράση 6.3 Παρεμβάσεις βελτίωσης οδικής ασφάλειας

207 – ΒΕΛΤΙΩΣΗ ΟΔΙΚΗΣ ΑΣΦΑΛΕΙΑΣ - Δράση 6.3 Παρεμβάσεις βελτίωσης οδικής ασφάλειας

Σύντομη περιγραφή παρεμβάσεων:

- 6.3.1 Άυλες δράσεις οδικής ασφάλειας – ΜΕΤ
- 6.3.2 Άυλες δράσεις οδικής ασφάλειας – ΛΑΠ
- 6.3.3 Παρεμβάσεις οδικής ασφάλειας σε Περιφερειακό επίπεδο

Κατάλογος σημείων ελέγχου ως προς τη μη πρόκληση σημαντικής βλάβης

Ι. ΓΙΑ ΚΑΘΕ ΜΕΤΡΟ, ΠΑΡΑΚΑΛΕΙΣΘΕ ΝΑ ΑΝΑΦΕΡΕΤΕ ΠΟΙΟΙ ΑΠΟ ΤΟΥΣ ΠΑΡΑΚΑΤΩ ΠΕΡΙΒΑΛΛΟΝΤΙΚΟΥΣ ΣΤΟΧΟΥΣ, ΟΠΩΣ ΟΡΙΖΟΝΤΑΙ ΣΤΟ ΑΡΘΡΟ 17 ΤΟΥ ΚΑΝΟΝΙΣΜΟΥ ΠΕΡΙ ΤΑΞΙΝΟΜΙΑΣ, ΕΝΔΕΧΕΤΑΙ ΝΑ ΕΠΗΡΕΑΣΤΟΥΝ ΑΠΟ ΤΟ ΜΕΤΡΟ, ΠΡΟΚΕΙΜΕΝΟΥ ΝΑ ΠΕΡΙΟΡΙΣΤΟΥΝ ΤΑ ΕΡΩΤΗΜΑΤΑ ΤΑ ΟΠΟΙΑ ΘΑ ΠΡΕΠΕΙ ΝΑ ΑΠΑΝΤΗΘΟΥΝ ΣΤΟ ΕΠΟΜΕΝΟ ΤΜΗΜΑ:

ΓΙΑ ΚΑΘΕΝΑΝ ΑΠΟ ΤΟΥΣ ΠΑΡΑΚΑΤΩ ΠΕΡΙΒΑΛΛΟΝΤΙΚΟΥΣ ΣΤΟΧΟΥΣ ΑΠΑΙΤΕΙΤΑΙ ΟΥΣΙΑΣΤΙΚΗ ΑΞΙΟΛΟΓΗΣΗ ΤΟΥ ΤΥΠΟΥ ΔΡΑΣΗΣ ΩΣ ΠΡΟΣ ΤΗ ΜΗ ΠΡΟΚΛΗΣΗ ΣΗΜΑΝΤΙΚΗΣ ΒΛΑΒΗΣ;	ΝΑΙ	ΟΧΙ	ΣΥΝΤΟΜΗ ΑΙΤΙΟΛΟΓΗΣΗ ΕΑΝ ΕΧΕΙ ΕΠΙΛΕΓΕΙ ΤΟ «ΟΧΙ»
Μετριασμός της κλιματικής αλλαγής		X	<p>Η Δράση 6.3 έχει ασήμαντο προβλέψιμο αντίκτυπο στον ΠΣ που σχετίζεται με τις άμεσες και πρωτογενείς έμμεσες επιπτώσεις της καθ' όλη τη διάρκεια του κύκλου ζωής της και ως εκ τούτου θεωρείται ότι συμμορφώνεται με την αρχή της μη πρόκλησης σημαντικής βλάβης για τον ΠΣ.</p> <p>Οι παρεμβάσεις δεν περιλαμβάνουν κατασκευαστικές εργασίες πέραν σημειακών βελτιώσεων σε εντοπισμένες θέσεις στο πλαίσιο της παρέμβασης 6.3.3, ενώ θα βελτιώσουν τη συνολική απόδοση του συστήματος μεταφορών/κινητικότητας και δεν θα προκαλέσουν σημαντικές εκπομπές αερίων θερμοκηπίου, δεδομένης της φύσης τους.</p>
Προσαρμογή στην κλιματική αλλαγή		X	<p>Η Δράση 6.3 έχει ασήμαντο προβλέψιμο αντίκτυπο στον ΠΣ που σχετίζεται με τις άμεσες και πρωτογενείς έμμεσες επιπτώσεις των παρεμβάσεων καθ' όλη τη διάρκεια του κύκλου ζωής τους και ως εκ τούτου θεωρείται ότι συμμορφώνεται με την αρχή της μη πρόκλησης σημαντικής βλάβης για τον ΠΣ.</p> <p>Οι παρεμβάσεις που στηρίζουν τη Δράση θα συμβάλλουν θετικά στον περιορισμό των κινδύνων οδικών ατυχημάτων, ενώ δεδομένης της φύσης</p>



ΓΙΑ ΚΑΘΕΝΑΝ ΑΠΟ ΤΟΥΣ ΠΑΡΑΚΑΤΩ ΠΕΡΙΒΑΛΛΟΝΤΙΚΟΥΣ ΣΤΟΧΟΥΣ ΑΠΑΙΤΕΙΤΑΙ ΟΥΣΙΑΣΤΙΚΗ ΑΞΙΟΛΟΓΗΣΗ ΤΟΥ ΤΥΠΟΥ ΔΡΑΣΗΣ ΩΣ ΠΡΟΣ ΤΗ ΜΗ ΠΡΟΚΛΗΣΗ ΣΗΜΑΝΤΙΚΗΣ ΒΛΑΒΗΣ;	ΝΑΙ	ΟΧΙ	ΣΥΝΤΟΜΗ ΑΙΤΙΟΛΟΓΗΣΗ ΕΑΝ ΕΧΕΙ ΕΠΙΛΕΓΕΙ ΤΟ «ΟΧΙ»
Βιώσιμη χρήση και προστασία των υδάτινων και των θαλάσσιων πόρων		X	<p>τους δεν σχετίζονται με κινδύνους ατυχημάτων ή καταστροφών λόγω κλιματικής αλλαγής.</p> <p>Η Δράση 6.3 έχει ασήμαντο προβλέψιμο αντίκτυπο στον ΠΣ που σχετίζεται με τις άμεσες και πρωτογενείς έμμεσες επιπτώσεις των επί μέρους παρεμβάσεων καθ' όλη τη διάρκεια του κύκλου ζωής τους και ως εκ τούτου θεωρείται ότι συμμορφώνεται με την αρχή της μη πρόκλησης σημαντικής βλάβης για τον ΠΣ.</p> <p>Οι παρεμβάσεις που στηρίζουν τη Δράση 6.3 δεν περιλαμβάνουν κατασκευαστικές εργασίες, με εξαίρεση την παρέμβαση 6.3.3 που περιλαμβάνει σημειακές βελτιώσεις όπου κρίνεται απαραίτητο. Τα έργα αυτά δεν σχετίζονται με κατανάλωση σημαντικής ποσότητας υδατικών πόρων ή παραγωγή σημαντικής ποσότητας υγρών αποβλήτων. Επίσης, στο πλαίσιο της ΕΠΕ των έργων αυτών, οι κίνδυνοι υποβάθμισης του περιβάλλοντος που σχετίζονται με τη διατήρηση της ποιότητας και με την αποφυγή της καταπόνησης των επιφανειακών και υπόγειων υδάτων έχουν εντοπιστεί και αντιμετωπιστεί σύμφωνα με τις απαιτήσεις της Οδηγίας 2000/60/ΕΚ και το αναθεωρημένο ΣΔΛΑΠ του ΥΔ06.</p>
Μετάβαση σε μια κυκλική οικονομία, συμπεριλαμβανομένης της πρόληψης δημιουργίας αποβλήτων και της ανακύκλωσης		X	<p>Η Δράση 6.3 έχει ασήμαντο προβλέψιμο αντίκτυπο στον ΠΣ που σχετίζεται με τις άμεσες και πρωτογενείς έμμεσες επιπτώσεις των παρεμβάσεων καθ' όλη τη διάρκεια του κύκλου ζωής τους και ως εκ τούτου θεωρείται ότι συμμορφώνεται με την αρχή της μη πρόκλησης σημαντικής βλάβης για τον ΠΣ.</p> <p>Η παρέμβαση 6.3.3 περιλαμβάνει κατασκευαστικές εργασίες περιορισμένης κλίμακας για τη βελτίωση της οδικής ασφάλειας και δεν σχετίζεται με τη δημιουργία σημαντικής ποσότητας αποβλήτων. Εν τούτοις, υπάγεται στη διαδικασία ΕΠΕ για τη διασφάλιση της ενσωμάτωσης της συμμόρφωσης με την Αρχή ΜΠΣΒ σε όλα τα στάδια κατασκευής, λειτουργίας και απεγκατάστασης των υποδομών.</p> <p>Οι οικονομικοί φορείς θα περιορίσουν την παραγωγή αποβλήτων κατά τη διάρκεια της κατασκευής, σύμφωνα με το πρωτόκολλο διαχείρισης αποβλήτων κατασκευών και κατεδαφίσεων της ΕΕ και τα ισχύοντα εθνικά σχέδια πρόληψης παραγωγής και διαχείρισης αποβλήτων, λαμβάνοντας υπόψη τις βέλτιστες διαθέσιμες τεχνικές, ενώ παράλληλα θα διευκολύνουν την επαναχρησιμοποίηση και την ανακύκλωση υψηλής ποιότητας με επιλεκτική αφαίρεση των υλικών, χρησιμοποιώντας τα διαθέσιμα συστήματα διαλογής για τα απόβλητα της κατασκευής.</p>



ΓΙΑ ΚΑΘΕΝΑ ΑΠΟ ΤΟΥΣ ΠΑΡΑΚΑΤΩ ΠΕΡΙΒΑΛΛΟΝΤΙΚΟΥΣ ΣΤΟΧΟΥΣ ΑΠΑΙΤΕΙΤΑΙ ΟΥΣΙΑΣΤΙΚΗ ΑΞΙΟΛΟΓΗΣΗ ΤΟΥ ΤΥΠΟΥ ΔΡΑΣΗΣ ΩΣ ΠΡΟΣ ΤΗ ΜΗ ΠΡΟΚΛΗΣΗ ΣΗΜΑΝΤΙΚΗΣ ΒΛΑΒΗΣ;	ΝΑΙ	ΟΧΙ	ΣΥΝΤΟΜΗ ΑΙΤΙΟΛΟΓΗΣΗ ΕΑΝ ΕΧΕΙ ΕΠΙΛΕΓΕΙ ΤΟ «ΟΧΙ»
Πρόληψη και έλεγχος της ρύπανσης		X	Η Δράση 6.3 έχει ασήμαντο προβλέψιμο αντίκτυπο στον ΠΣ που σχετίζεται με τις άμεσες και πρωτογενείς έμμεσες επιπτώσεις της καθ' όλη τη διάρκεια του κύκλου ζωής της και ως εκ τούτου θεωρείται ότι συμμορφώνεται με την αρχή της μη πρόκλησης σημαντικής βλάβης για τον ΠΣ. Η Δράση δεν περιλαμβάνει κατασκευαστικές εργασίες πέραν των βελτιώσεων οδικών έργων σημειακά όπου αυτό απαιτείται στο πλαίσιο της παρέμβασης 6.3.3. Στο πλαίσιο της ΕΠΕ θα διενεργηθεί εκτίμηση των περιβαλλοντικών επιπτώσεων και θα τεθούν σε εφαρμογή τα συμπεράσματά της.
Προστασία και αποκατάσταση της βιοποικιλότητας και των οικοσυστημάτων		X	Η Δράση 6.3 έχει ασήμαντο προβλέψιμο αντίκτυπο στον ΠΣ που σχετίζεται με τις άμεσες και πρωτογενείς έμμεσες επιπτώσεις της καθ' όλη τη διάρκεια του κύκλου ζωής της και ως εκ τούτου θεωρείται ότι συμμορφώνεται με την αρχή της μη πρόκλησης σημαντικής βλάβης για τον ΠΣ. Η Δράση δεν περιλαμβάνει κατασκευαστικές εργασίες πέραν των βελτιώσεων σημειακά όπου αυτό απαιτείται. Στο πλαίσιο της ΕΠΕ θα διενεργηθεί εκτίμηση των περιβαλλοντικών επιπτώσεων και θα τεθούν σε εφαρμογή τα συμπεράσματά της.

5.14 Δράση 7.1 Οδικές συνδέσεις με λιμένες

208 – ΟΔΙΚΕΣ ΣΥΝΔΕΞΕΙΣ ΛΙΜΕΝΩΝ - Δράση 7.1 Οδικές συνδέσεις με λιμένες

Σύντομη περιγραφή παρεμβάσεων:

- 7.1.1 Ολοκλήρωση σύνδεσης αυτοκινητοδρόμου Π.Α.Θ.Ε. και Εγνατίας Οδού με τον 6ο προβλήτα λιμένα Θεσσαλονίκης και το οδικό δίκτυο περιοχής Καλοχωρίου
- 7.1.2 Οδική σύνδεση Εγνατίας Οδού με Λιμένα ΑΛΕΞΑΝΔΡΟΥΠΟΛΗΣ (Ανατολική Περιφερειακή Αλεξανδρούπολης)

Κατάλογος σημείων ελέγχου ως προς τη μη πρόκληση σημαντικής βλάβης

Ι. ΓΙΑ ΚΑΘΕ ΜΕΤΡΟ, ΠΑΡΑΚΑΛΕΙΣΘΕ ΝΑ ΑΝΑΦΕΡΕΤΕ ΠΟΙΟΙ ΑΠΟ ΤΟΥΣ ΠΑΡΑΚΑΤΩ ΠΕΡΙΒΑΛΛΟΝΤΙΚΟΥΣ ΣΤΟΧΟΥΣ, ΟΠΩΣ ΟΡΙΖΟΝΤΑΙ ΣΤΟ ΑΡΘΡΟ 17 ΤΟΥ ΚΑΝΟΝΙΣΜΟΥ ΠΕΡΙ ΤΑΞΙΝΟΜΙΑΣ, ΕΝΔΕΧΕΤΑΙ ΝΑ ΕΠΗΡΕΑΣΤΟΥΝ ΑΠΟ ΤΟ ΜΕΤΡΟ, ΠΡΟΚΕΙΜΕΝΟΥ ΝΑ ΠΕΡΙΟΡΙΣΤΟΥΝ ΤΑ ΕΡΩΤΗΜΑΤΑ ΤΑ ΟΠΟΙΑ ΘΑ ΠΡΕΠΕΙ ΝΑ ΑΠΑΝΤΗΘΟΥΝ ΣΤΟ ΕΠΟΜΕΝΟ ΤΜΗΜΑ:

ΓΙΑ ΚΑΘΕΝΑΝ ΑΠΟ ΤΟΥΣ ΠΑΡΑΚΑΤΩ ΠΕΡΙΒΑΛΛΟΝΤΙΚΟΥΣ ΣΤΟΧΟΥΣ ΑΠΑΙΤΕΙΤΑΙ ΟΥΣΙΑΣΤΙΚΗ ΑΞΙΟΛΟΓΗΣΗ ΤΟΥ ΤΥΠΟΥ ΔΡΑΣΗΣ ΩΣ ΠΡΟΣ ΤΗ ΜΗ ΠΡΟΚΛΗΣΗ ΣΗΜΑΝΤΙΚΗΣ ΒΛΑΒΗΣ;	ΝΑΙ	ΟΧΙ	ΣΥΝΤΟΜΗ ΑΙΤΙΟΛΟΓΗΣΗ ΕΑΝ ΕΧΕΙ ΕΠΙΛΕΓΕΙ ΤΟ «ΟΧΙ»
Μετριασμός της κλιματικής αλλαγής		X	<p>Η Δράση 7.1 έχει ασήμαντο προβλέψιμο αντίκτυπο στον ΠΣ που σχετίζεται με τις άμεσες και πρωτογενείς έμμεσες επιπτώσεις των επί μέρους παρεμβάσεων καθ' όλη τη διάρκεια του κύκλου ζωής τους και ως εκ τούτου θεωρείται ότι συμμορφώνεται με την αρχή της μη πρόκλησης σημαντικής βλάβης για τον ΠΣ.</p> <p>Σύμφωνα με τη ΣΠΕ του Προγράμματος, η υλοποίηση της Δράσης 7.1 θα συνεισφέρει θετικά στη μείωση των εκπομπών αερίων του θερμοκηπίου, δεδομένου ότι θα συμβάλλει στη μείωση του χρόνου οδικής μετακίνησης και στην αποσυμφόρηση του βεβαρημένου αστικού οδικού δικτύου στην περιοχή των λιμένων μεγάλων αστικών κέντρων.</p> <p>Επιπλέον, οι παρεμβάσεις που στηρίζουν τη Δράση θα βελτιώσουν τη συνολική απόδοση του συστήματος μεταφορών/κινητικότητας με τη βελτίωση της διασύνδεσης οδικών και θαλάσσιων μεταφορών, ενώ δεν θα προκαλέσει σημαντικές εκπομπές αερίων θερμοκηπίου, σύμφωνα με τα αποτελέσματα υπολογισμών που έγιναν στο πλαίσιο της ΕΠΕ.</p> <p>Σύμφωνα με το εθνικό σχέδιο Πράσινων Μεταφορών, προωθούνται οι υποδομές φόρτισης</p>



ΓΙΑ ΚΑΘΕΝΑΝ ΑΠΟ ΤΟΥΣ ΠΑΡΑΚΑΤΩ ΠΕΡΙΒΑΛΛΟΝΤΙΚΟΥΣ ΣΤΟΧΟΥΣ ΑΠΑΙΤΕΙΤΑΙ ΟΥΣΙΑΣΤΙΚΗ ΑΞΙΟΛΟΓΗΣΗ ΤΟΥ ΤΥΠΟΥ ΔΡΑΣΗΣ ΩΣ ΠΡΟΣ ΤΗ ΜΗ ΠΡΟΚΛΗΣΗ ΣΗΜΑΝΤΙΚΗΣ ΒΛΑΒΗΣ;	ΝΑΙ	ΟΧΙ	ΣΥΝΤΟΜΗ ΑΙΤΙΟΛΟΓΗΣΗ ΕΑΝ ΕΧΕΙ ΕΠΙΛΕΓΕΙ ΤΟ «ΟΧΙ»
			<p>μέσω του Ν. 4710/2020 στους οδικούς άξονες της χώρας και η εισαγωγή των βιοκαυσίμων στα διαθέσιμα καύσιμα του τομέα μεταφορών. Το εθνικό σχέδιο για τις Πράσινες Μεταφορές συνάδει με το Εθνικό Σχέδιο για την Ενέργεια και το Κλίμα, καθώς και με τον Κλιματικό Νόμο 4936/2022.</p> <p>Σύμφωνα με τη ΣΠΕ του Προγράμματος, κατά φάση κατασκευής των έργων αναμένεται μικρή αύξηση των εκπομπών αερίων θερμοκηπίου δεδομένης της μικρής κλίμακας των εργασιών (οδικές συνδέσεις περιορισμένου μήκους, διαπλατύνσεις υφιστάμενων οδών), οι οποίες με τη λήψη κατάλληλων μέτρων που προβλέπονται στο πλαίσιο της ΕΠΕ θα είναι μικρής έως μέτριας έντασης και μερικώς αναστρέψιμες με τη λειτουργία των έργων μέσω της μείωσης του χρόνου οδικών μετακινήσεων και της αποσυμφόρησης των εξυπηρετούμενων λιμένων των πόλεων.</p>
Προσαρμογή στην κλιματική αλλαγή		X	<p>Η Δράση 7.1 έχει ασήμαντο προβλέψιμο αντίκτυπο στον ΠΣ που σχετίζεται με τις άμεσες και πρωτογενείς έμμεσες επιπτώσεις των επί μέρους παρεμβάσεων καθ' όλη τη διάρκεια του κύκλου ζωής τους και ως εκ τούτου θεωρείται ότι συμμορφώνεται με την αρχή της μη πρόκλησης σημαντικής βλάβης για τον ΠΣ.</p> <p>Οι παρεμβάσεις που στηρίζουν τη Δράση εμπίπτουν σε περιοχές επιρρεπείς σε πλημμύρες από εσωτερικά και παράκτια ύδατα εντός αστικών περιοχών, σύμφωνα με το ΣΔΚΠ ΥΔ10 της Οδηγίας 2007/60/ΕΚ και συγκεκριμένα στη ΖΔΥΚΠ EL10ASPFRO08, καθώς και σε περιοχές επιρρεπείς σε έντονες θερμοκρασιακές μεταβολές. Τα έργα συνοδεύονται από κατάλληλα υδραυλικά έργα για τη διασφάλιση της αντιπλημμυρικής προστασίας και την αποφυγή/πρόληψη φαινομένων πλημμύρας εκατέρωθεν των οδεύσεων.</p> <p>Κατά την οριστικοποίηση του σχεδιασμού των έργων θα διεξαχθεί πρόσθετη εξειδικευμένη αξιολόγηση της ευπάθειας σε κλιματικούς κινδύνους (climate vulnerability and risk assessment) και τα αποτελέσματα αυτής θα ενσωματωθούν στον οριστικό σχεδιασμό με τη λήψη κατάλληλων μέτρων για την προσαρμογή στην κλιματική αλλαγή και την πρόληψη/αποφυγή και διαχείριση πλημμυρών.</p>
Βιώσιμη χρήση και προστασία των υδάτινων και των θαλάσσιων πόρων		X	<p>Η Δράση 7.1 έχει ασήμαντο προβλέψιμο αντίκτυπο στον ΠΣ που σχετίζεται με τις άμεσες και πρωτογενείς έμμεσες επιπτώσεις των επί μέρους παρεμβάσεων καθ' όλη τη διάρκεια του κύκλου ζωής τους και ως εκ τούτου θεωρείται ότι συμμορφώνεται με την αρχή της μη πρόκλησης σημαντικής βλάβης για τον ΠΣ.</p>

ΓΙΑ ΚΑΘΕΝΑΝ ΑΠΟ ΤΟΥΣ ΠΑΡΑΚΑΤΩ ΠΕΡΙΒΑΛΛΟΝΤΙΚΟΥΣ ΣΤΟΧΟΥΣ ΑΠΑΙΤΕΙΤΑΙ ΟΥΣΙΑΣΤΙΚΗ ΑΞΙΟΛΟΓΗΣΗ ΤΟΥ ΤΥΠΟΥ ΔΡΑΣΗΣ ΩΣ ΠΡΟΣ ΤΗ ΜΗ ΠΡΟΚΛΗΣΗ ΣΗΜΑΝΤΙΚΗΣ ΒΛΑΒΗΣ;	ΝΑΙ	ΟΧΙ	ΣΥΝΤΟΜΗ ΑΙΤΙΟΛΟΓΗΣΗ ΕΑΝ ΕΧΕΙ ΕΠΙΛΕΓΕΙ ΤΟ «ΟΧΙ»
			<p>Οι παρεμβάσεις δεν σχετίζονται με κατανάλωση σημαντικής ποσότητας υδατικών πόρων και δεν παράγουν σημαντικές ποσότητες υγρών αποβλήτων.</p> <p>Επίσης, τα έργα διασταυρώνονται με επιφανειακά ΥΣ σύμφωνα με τα αναθεωρημένα ΣΔΛΑΠ ΥΔ10, ΥΔ12 της Οδηγίας 2000/60/ΕΚ. Στο πλαίσιο της ΕΠΕ οι κίνδυνοι υποβάθμισης του περιβάλλοντος που σχετίζονται με τη διατήρηση της ποιότητας και με την αποφυγή της καταπόνησης των επιφανειακών και υπόγειων υδάτων έχουν εντοπιστεί και αντιμετωπιστεί σύμφωνα με τις απαιτήσεις της Οδηγίας 2000/60/ΕΚ και τα αναθεωρημένα ΣΔΛΑΠ ΥΔ10 και ΥΔ12.</p>
Μετάβαση σε μια κυκλική οικονομία, συμπεριλαμβανομένης της πρόληψης δημιουργίας αποβλήτων και της ανακύκλωσης		X	<p>Η Δράση 7.1 έχει ασήμαντο προβλέψιμο αντίκτυπο στον ΠΣ που σχετίζεται με τις άμεσες και πρωτογενείς έμμεσες επιπτώσεις των επί μέρους παρεμβάσεων καθ' όλη τη διάρκεια του κύκλου ζωής τους και ως εκ τούτου θεωρείται ότι συμμορφώνεται με την αρχή της μη πρόκλησης σημαντικής βλάβης για τον ΠΣ.</p> <p>Οι παρεμβάσεις δεν σχετίζονται με τη δημιουργία σημαντικής ποσότητας αποβλήτων δεδομένης της περιορισμένης κλίμακας των έργων.</p> <p>Στο πλαίσιο της κείμενης εθνικής περιβαλλοντικής νομοθεσίας, απαιτείται από τους φορείς κατασκευής έργων υποδομών να μεριμνούν ώστε τα μη επικίνδυνα απόβλητα κατασκευών και κατεδαφίσεων (εξαιρουμένων των υλικών που απαντούν στην φύση και αναφέρονται στην κατηγορία 17 05 04 του ευρωπαϊκού καταλόγου αποβλήτων που θεσπίστηκε με την απόφαση 2000/532/ΕΚ), τα οποία παράγονται στα εργοτάξια να προετοιμάζονται για επαναχρησιμοποίηση, ανακύκλωση και ανάκτηση άλλων υλικών, συμπεριλαμβανομένων των εργασιών επίχωσης για την υποκατάσταση άλλων υλικών, σύμφωνα με την ιεράρχηση των αποβλήτων και το πρωτόκολλο για τη διαχείριση των αποβλήτων κατασκευών και κατεδαφίσεων της ΕΕ.</p> <p>Οι οικονομικοί φορείς θα περιορίσουν την παραγωγή αποβλήτων κατά τη διάρκεια της κατασκευής, σύμφωνα με το πρωτόκολλο διαχείρισης αποβλήτων κατασκευών και κατεδαφίσεων της ΕΕ και τα ισχύοντα εθνικά σχέδια πρόληψης παραγωγής και διαχείρισης αποβλήτων, λαμβάνοντας υπόψη τις βέλτιστες διαθέσιμες τεχνικές, ενώ παράλληλα θα διευκολύνουν την επαναχρησιμοποίηση και την ανακύκλωση υψηλής ποιότητας με επιλεκτική αφαίρεση των υλικών, χρησιμοποιώντας τα διαθέσιμα συστήματα διαλογής για τα απόβλητα της κατασκευής.</p>



ΓΙΑ ΚΑΘΕΝΑΝ ΑΠΟ ΤΟΥΣ ΠΑΡΑΚΑΤΩ ΠΕΡΙΒΑΛΛΟΝΤΙΚΟΥΣ ΣΤΟΧΟΥΣ ΑΠΑΙΤΕΙΤΑΙ ΟΥΣΙΑΣΤΙΚΗ ΑΞΙΟΛΟΓΗΣΗ ΤΟΥ ΤΥΠΟΥ ΔΡΑΣΗΣ ΩΣ ΠΡΟΣ ΤΗ ΜΗ ΠΡΟΚΛΗΣΗ ΣΗΜΑΝΤΙΚΗΣ ΒΛΑΒΗΣ;	ΝΑΙ	ΟΧΙ	ΣΥΝΤΟΜΗ ΑΙΤΙΟΛΟΓΗΣΗ ΕΑΝ ΕΧΕΙ ΕΠΙΛΕΓΕΙ ΤΟ «ΟΧΙ»
Πρόληψη και έλεγχος της ρύπανσης		X	<p>Η Δράση 7.1 έχει ασήμαντο προβλέψιμο αντίκτυπο στον ΠΣ που σχετίζεται με τις άμεσες και πρωτογενείς έμμεσες επιπτώσεις των επί μέρους παρεμβάσεων καθ' όλη τη διάρκεια του κύκλου ζωής τους και ως εκ τούτου θεωρείται ότι συμμορφώνεται με την αρχή της μη πρόκλησης σημαντικής βλάβης για τον ΠΣ.</p> <p>Στο πλαίσιο της ΕΠΕ προβλέπονται κατάλληλα μέτρα ελαχιστοποίησης των εκπομπών αέριων ρύπων, καθώς και μέτρα ορθών πρακτικών στα εργοτάξια για την πρόληψη / αποφυγή ρύπανσης. Προβλέπονται επίσης μέτρα ελαχιστοποίησης των εκπομπών θορύβου κατά τη λειτουργία των έργων με την εγκατάσταση ηχοπετασμάτων όπου απαιτηθεί βάσει ακουστικής μελέτης σύμφωνα με την Οδηγία 2002/49/ΕΕ.</p> <p>Κατά τη λειτουργία των έργων αναμένεται μείωση των εκπομπών αέριων ρύπων μέσω της μείωσης του χρόνου μετακίνησης και της σημαντικής της αποσυμφόρησης του οδικού φόρτου του αστικού ιστού στην περιοχή των έργων.</p>
Προστασία και αποκατάσταση της βιοποικιλότητας και των οικοσυστημάτων		X	<p>Η Δράση 7.1 έχει ασήμαντο προβλέψιμο αντίκτυπο στον ΠΣ που σχετίζεται με τις άμεσες και πρωτογενείς έμμεσες επιπτώσεις των επί μέρους παρεμβάσεων καθ' όλη τη διάρκεια του κύκλου ζωής τους και ως εκ τούτου θεωρείται ότι συμμορφώνεται με την αρχή της μη πρόκλησης σημαντικής βλάβης για τον ΠΣ.</p> <p>Η Δράση δεν περιλαμβάνει παρεμβάσεις εντός ή πλησίον ευαίσθητων ως προς τη βιοποικιλότητα περιοχών (συμπεριλαμβανομένου του δικτύου προστατευόμενων περιοχών Natura 2000, των μνημείων παγκόσμιας κληρονομιάς της UNESCO, των σημαντικών περιοχών για τη βιοποικιλότητα, καθώς και άλλων προστατευόμενων περιοχών).</p> <p>Στο πλαίσιο της ΕΠΕ έχει διενεργηθεί εκτίμηση των περιβαλλοντικών επιπτώσεων και θα τεθούν σε εφαρμογή τα συμπεράσματά της.</p>

5.15 Δράση 7.2 Σιδηροδρομικές συνδέσεις με λιμένες και αεροδρόμια

209 – ΣΙΔΗΡΟΔΡΟΜΙΚΕΣ ΣΥΝΔΕΞΕΙΣ ΛΙΜΕΝΩΝ ΚΑΙ ΑΕΡΟΛΙΜΕΝΩΝ- Δράση 7.2 Σιδηροδρομικές συνδέσεις με λιμένες και αεροδρόμια

Σύντομη περιγραφή παρεμβάσεων:

- 7.2.1 Σιδηροδρομική σύνδεση βου προβλήτα του Λιμένα ΘΕΣΣΑΛΟΝΙΚΗΣ
- 7.2.2 Σιδηροδρομική σύνδεση με τον Λιμένα Λαυρίου
- 7.2.3 Σιδηροδρομική σύνδεση με Αερολιμένα Αλεξανδρούπολης "ΔΗΜΟΚΡΙΤΟΣ"
- 7.2.4 Σιδηροδρομική σύνδεση λιμένα Βόλου, αερολιμένα Αγχιάλου και ΒΙ.ΠΕ. Αλμυρού

Κατάλογος σημείων ελέγχου ως προς τη μη πρόκληση σημαντικής βλάβης

Ι. ΓΙΑ ΚΑΘΕ ΜΕΤΡΟ, ΠΑΡΑΚΑΛΕΙΣΘΕ ΝΑ ΑΝΑΦΕΡΕΤΕ ΠΟΙΟΙ ΑΠΟ ΤΟΥΣ ΠΑΡΑΚΑΤΩ ΠΕΡΙΒΑΛΛΟΝΤΙΚΟΥΣ ΣΤΟΧΟΥΣ, ΟΠΩΣ ΟΡΙΖΟΝΤΑΙ ΣΤΟ ΑΡΘΡΟ 17 ΤΟΥ ΚΑΝΟΝΙΣΜΟΥ ΠΕΡΙ ΤΑΞΙΝΟΜΙΑΣ, ΕΝΔΕΧΕΤΑΙ ΝΑ ΕΠΗΡΕΑΣΤΟΥΝ ΑΠΟ ΤΟ ΜΕΤΡΟ, ΠΡΟΚΕΙΜΕΝΟΥ ΝΑ ΠΕΡΙΟΡΙΣΤΟΥΝ ΤΑ ΕΡΩΤΗΜΑΤΑ ΤΑ ΟΠΟΙΑ ΘΑ ΠΡΕΠΕΙ ΝΑ ΑΠΑΝΤΗΘΟΥΝ ΣΤΟ ΕΠΟΜΕΝΟ ΤΜΗΜΑ:

ΓΙΑ ΚΑΘΕΝΑΝ ΑΠΟ ΤΟΥΣ ΠΑΡΑΚΑΤΩ ΠΕΡΙΒΑΛΛΟΝΤΙΚΟΥΣ ΣΤΟΧΟΥΣ ΑΠΑΙΤΕΙΤΑΙ ΟΥΣΙΑΣΤΙΚΗ ΑΞΙΟΛΟΓΗΣΗ ΤΟΥ ΤΥΠΟΥ ΔΡΑΣΗΣ ΩΣ ΠΡΟΣ ΤΗ ΜΗ ΠΡΟΚΛΗΣΗ ΣΗΜΑΝΤΙΚΗΣ ΒΛΑΒΗΣ;	ΝΑΙ	ΟΧΙ	ΣΥΝΤΟΜΗ ΑΙΤΙΟΛΟΓΗΣΗ ΕΑΝ ΕΧΕΙ ΕΠΙΛΕΓΕΙ ΤΟ «ΟΧΙ»
Μετριασμός της κλιματικής αλλαγής		X	<p>Η Δράση 7.2 «συμβάλλει ουσιαστικά» στον ΠΣ, σύμφωνα με τον κανονισμό για την ταξινόμηση, και ως εκ τούτου, θεωρείται ότι συμμορφώνεται με την αρχή της μη πρόκλησης σημαντικής βλάβης για τον ΠΣ.</p> <p>Η Δράση στηρίζεται από παρεμβάσεις, οι οποίες αναμένεται να συμβάλλουν θετικά στη μείωση των εκπομπών αερίων θερμοκηπίου μέσω της διασύνδεσης σημαντικών περιφερειακών επιβατικών και εμπορικών λιμένων και αερολιμένων της χώρας με το υφιστάμενο σιδ/κό δίκτυο, αυξάνοντας παράλληλα τη δυναμικότητα των πράσινων υπεραστικών ΜΜΜ μηδενικών άμεσων εκπομπών CO₂ και συνακόλουθα τη χρήση τους για τη μετακίνηση επιβατών και εμπορευμάτων έναντι συμβατικών οδικών μέσων μεταφοράς. Σημειώνεται ότι το μείγμα ηλεκτροπαραγωγής της χώρας καλύπτεται σε σημαντικό ποσοστό από ΑΠΕ (49,3% το 2021 και 67% έως το 2030) και υπερκαλύπτει τις ανάγκες ηλεκτροκίνησης των προτεινόμενων παρεμβάσεων.</p> <p>Επιπλέον, οι παρεμβάσεις υπάγονται στις δραστηριότητες 6.1, 6.2, 6.3, 6.14, 6.15 του κατ' εξουσιοδότηση Κανονισμού (ΕΕ) 2021/2139 που</p>



ΓΙΑ ΚΑΘΕΝΑΝ ΑΠΟ ΤΟΥΣ ΠΑΡΑΚΑΤΩ ΠΕΡΙΒΑΛΛΟΝΤΙΚΟΥΣ ΣΤΟΧΟΥΣ ΑΠΑΙΤΕΙΤΑΙ ΟΥΣΙΑΣΤΙΚΗ ΑΞΙΟΛΟΓΗΣΗ ΤΟΥ ΤΥΠΟΥ ΔΡΑΣΗΣ ΩΣ ΠΡΟΣ ΤΗ ΜΗ ΠΡΟΚΛΗΣΗ ΣΗΜΑΝΤΙΚΗΣ ΒΛΑΒΗΣ;	ΝΑΙ	ΟΧΙ	ΣΥΝΤΟΜΗ ΑΙΤΙΟΛΟΓΗΣΗ ΕΑΝ ΕΧΕΙ ΕΠΙΛΕΓΕΙ ΤΟ «ΟΧΙ»
			<p>θεωρείται ότι συμβάλλουν σημαντικά στον μετριασμό της κλιματικής αλλαγής.</p> <p>Σύμφωνα με τη ΣΠΕ του Προγράμματος, κατά την κατασκευή των παρεμβάσεων αναμένεται μικρή αύξηση των εκπομπών αερίων θερμοκηπίου, η οποία με τη λήψη μέτρων στο πλαίσιο της ΕΠΕ θα αντισταθμιστούν πλήρως από τη μείωση των εκπομπών κατά τη λειτουργία.</p> <p>Η προμήθεια του εξοπλισμού θα γίνεται από πιστοποιημένους ως προς τις εκπομπές αερίων θερμοκηπίου προμηθευτές σύμφωνα με την κείμενη περιβαλλοντική νομοθεσία.</p>
Προσαρμογή στην κλιματική αλλαγή		X	<p>Η Δράση έχει ασήμαντο προβλέψιμο αντίκτυπο στον ΠΣ που σχετίζεται με τις άμεσες και πρωτογενείς έμμεσες επιπτώσεις των επί μέρους παρεμβάσεων καθ' όλη τη διάρκεια του κύκλου ζωής τους και ως εκ τούτου θεωρείται ότι συμμορφώνεται με την αρχή της μη πρόκλησης σημαντικής βλάβης για τον ΠΣ.</p> <p>Οι παρεμβάσεις που στηρίζουν τη Δράση εμπίπτουν σε περιοχές επιρρεπείς σε πλημμύρες από εσωτερικά και παράκτια ύδατα εντός αστικών περιοχών, σύμφωνα με τα αντίστοιχα ΣΔΚΠ ΥΔ10, ΥΔ12, ΥΔ06, ΥΔ7, της Οδηγίας 2007/60/ΕΚ, καθώς και σε περιοχές επιρρεπείς σε έντονες θερμοκρασιακές μεταβολές σύμφωνα με τα αντίστοιχα ΠεΣΠΚΑ. Τα έργα συνοδεύονται από κατάλληλα υδραυλικά έργα για τη διασφάλιση της αντιπλημμυρικής προστασίας και την αποφυγή/πρόληψη φαινομένων πλημμύρας εκατέρωθεν των οδεύσεων.</p> <p>Κατά την οριστικοποίηση του σχεδιασμού των έργων θα διεξαχθεί πρόσθετη εξειδικευμένη αξιολόγηση της ευπάθειας σε κλιματικούς κινδύνους (climate vulnerability and risk assessment) και τα αποτελέσματα αυτής θα ενσωματωθούν στον οριστικό σχεδιασμό με τη λήψη κατάλληλων μέτρων για την προσαρμογή στην κλιματική αλλαγή και την πρόληψη/αποφυγή και διαχείριση πλημμυρών.</p>
Βιώσιμη χρήση και προστασία των υδάτινων και των θαλάσσιων πόρων		X	<p>Η Δράση έχει ασήμαντο προβλέψιμο αντίκτυπο στον ΠΣ που σχετίζεται με τις άμεσες και πρωτογενείς έμμεσες επιπτώσεις των επί μέρους παρεμβάσεων καθ' όλη τη διάρκεια του κύκλου ζωής τους και ως εκ τούτου θεωρείται ότι συμμορφώνεται με την αρχή της μη πρόκλησης σημαντικής βλάβης για τον ΠΣ.</p> <p>Οι παρεμβάσεις που στηρίζουν τη Δράση βρίσκονται εντός του αστικού ιστού σε περιοχές με πυκνή δόμηση και περιορισμένο υδρογραφικό δίκτυο, πλησίον παράκτιων ΥΣ.</p> <p>Σύμφωνα με τη ΣΠΕ του Προγράμματος κατά τη φάση κατασκευής των έργων αναμένονται ασθενείς αρνητικές επιπτώσεις στους υδατικούς πόρους και τις επιφανειακές απορροές από τα ρυπαντικά φορτία των εργοταξίων. Οι επιπτώσεις αυτές ωστόσο θα είναι προσωρινές, μικρής έντασης και πλήρως</p>



ΓΙΑ ΚΑΘΕΝΑΝ ΑΠΟ ΤΟΥΣ ΠΑΡΑΚΑΤΩ ΠΕΡΙΒΑΛΛΟΝΤΙΚΟΥΣ ΣΤΟΧΟΥΣ ΑΠΑΙΤΕΙΤΑΙ ΟΥΣΙΑΣΤΙΚΗ ΑΞΙΟΛΟΓΗΣΗ ΤΟΥ ΤΥΠΟΥ ΔΡΑΣΗΣ ΩΣ ΠΡΟΣ ΤΗ ΜΗ ΠΡΟΚΛΗΣΗ ΣΗΜΑΝΤΙΚΗΣ ΒΛΑΒΗΣ;	ΝΑΙ	ΟΧΙ	ΣΥΝΤΟΜΗ ΑΙΤΙΟΛΟΓΗΣΗ ΕΑΝ ΕΧΕΙ ΕΠΙΛΕΓΕΙ ΤΟ «ΟΧΙ»
			αναστρέψιμες με την εφαρμογή των μέτρων που προβλέπονται στο πλαίσιο της ΕΠΕ και στις επί μέρους τεχνικές μελέτες που συνοδεύουν τα έργα (μελέτες γεωτεχνικών, υδρογεωλογικές και υδραυλικές μελέτες, κλπ.) που συνοδεύουν τα έργα. Κατά τη λειτουργία των έργων δεν αναμένονται επιπτώσεις στα ύδατα.
Μετάβαση σε μια κυκλική οικονομία, συμπεριλαμβανομένης της πρόληψης δημιουργίας αποβλήτων και της ανακύκλωσης		X	Η Δράση έχει ασήμαντο προβλέψιμο αντίκτυπο στον ΠΣ που σχετίζεται με τις άμεσες και πρωτογενείς έμμεσες επιπτώσεις των επί μέρους παρεμβάσεων καθ' όλη τη διάρκεια του κύκλου ζωής τους και ως εκ τούτου θεωρείται ότι συμμορφώνεται με την αρχή της μη πρόκλησης σημαντικής βλάβης για τον ΠΣ. Κατά τη διάρκεια της κατασκευής των έργων, οι οικονομικοί φορείς θα περιορίσουν την παραγωγή αποβλήτων σύμφωνα με το πρωτόκολλο διαχείρισης αποβλήτων κατασκευών και κατεδαφίσεων της ΕΕ και την εναρμονισμένη εθνική νομοθεσία λαμβάνοντας υπόψη τις βέλτιστες διαθέσιμες τεχνικές, ενώ παράλληλα θα διευκολύνουν την επαναχρησιμοποίηση και την ανακύκλωση υψηλής ποιότητας με επιλεκτική αφαίρεση των υλικών, χρησιμοποιώντας τα διαθέσιμα συστήματα διαλογής για τα απόβλητα της κατασκευής.
Πρόληψη και έλεγχος της ρύπανσης		X	Οι παρεμβάσεις της Δράσης 7.2 δεν θα προκαλέσουν σημαντικές εκπομπές αέριων ρύπων και θορύβου σύμφωνα με τους υπολογισμούς που διενεργήθηκαν στο πλαίσιο της ΕΠΕ. Επιπλέον, στο πλαίσιο της ΕΠΕ των έργων προβλέπονται κατάλληλα μέτρα ελαχιστοποίησης των εκπομπών αέριων ρύπων κατά τη φάση κατασκευής, καθώς και μέτρα ορθών πρακτικών στα εργοτάξια για την πρόληψη / αποφυγή ρύπανσης. Προβλέπονται επίσης μέτρα ελαχιστοποίησης των εκπομπών θορύβου κατά τη λειτουργία των έργων σύμφωνα με την Οδηγία 2002/49/ΕΕ. Κατά τη λειτουργία των έργων αναμένεται μείωση των εκπομπών αέριων ρύπων και θορύβου μέσω της αύξησης των πράσινων υπεραστικών ΜΜΜ και συνακόλουθα της χρήσης τους έναντι των οδικών μέσων και της αποσυμφόρησης του αστικού οδικού δικτύου των εξυπηρετούμενων περιοχών.
Προστασία και αποκατάσταση της βιοποικιλότητας και των οικοσυστημάτων		X	Η Δράση 7.2 έχει ασήμαντο προβλέψιμο αντίκτυπο στον ΠΣ που σχετίζεται με τις άμεσες και πρωτογενείς έμμεσες επιπτώσεις των επί μέρους παρεμβάσεων καθ' όλη τη διάρκεια του κύκλου ζωής τους και ως εκ τούτου θεωρείται ότι συμμορφώνεται με την αρχή της μη πρόκλησης σημαντικής βλάβης για τον ΠΣ. Η Δράση περιλαμβάνει παρεμβάσεις εντός προστατευόμενων περιοχών του δικτύου προστατευόμενων περιοχών Natura 2000 (τμήμα της παρέμβασης 7.2.2 εντός Natura ΕΖΔ και ΖΕΠ). Για τα έργα αυτά στο πλαίσιο της ΕΠΕ θα διενεργηθεί



ΓΙΑ ΚΑΘΕΝΑΝ ΑΠΟ ΤΟΥΣ ΠΑΡΑΚΑΤΩ ΠΕΡΙΒΑΛΛΟΝΤΙΚΟΥΣ ΣΤΟΧΟΥΣ ΑΠΑΙΤΕΙΤΑΙ ΟΥΣΙΑΣΤΙΚΗ ΑΞΙΟΛΟΓΗΣΗ ΤΟΥ ΤΥΠΟΥ ΔΡΑΣΗΣ ΩΣ ΠΡΟΣ ΤΗ ΜΗ ΠΡΟΚΛΗΣΗ ΣΗΜΑΝΤΙΚΗΣ ΒΛΑΒΗΣ;	ΝΑΙ	ΟΧΙ	ΣΥΝΤΟΜΗ ΑΙΤΙΟΛΟΓΗΣΗ ΕΑΝ ΕΧΕΙ ΕΠΙΛΕΓΕΙ ΤΟ «ΟΧΙ»
			η απαιτούμενη Δέουσα Εκτίμηση των επιπτώσεων σύμφωνα με τις προδιαγραφές της Οδηγίας 92/43/ΕΟΚ και θα ληφθούν υπόψη τα συμπεράσματα αυτής στο σχεδιασμό των έργων. Επίσης, στο πλαίσιο της ΕΠΕ του συνόλου των παρεμβάσεων διενεργείται εκτίμηση των επιπτώσεων στη βιοποικιλότητα και τα οικοσυστήματα και θα ληφθούν κατάλληλα μέτρα πρόληψης και μετριασμού των επιπτώσεων.

II. ΓΙΑ ΤΟΥΣ ΠΕΡΙΒΑΛΛΟΝΤΙΚΟΥΣ ΣΤΟΧΟΥΣ ΠΟΥ ΠΡΟΣΔΙΟΡΙΣΤΗΚΑΝ ΟΤΙ ΑΠΑΙΤΟΥΝ ΟΥΣΙΑΣΤΙΚΗ ΑΞΙΟΛΟΓΗΣΗ ΣΤΟ ΑΝΩΘΕΝ ΤΜΗΜΑ 1, ΑΠΑΝΤΗΣΤΕ ΣΤΙΣ ΠΑΡΑΚΑΤΩ ΕΡΩΤΗΣΕΙΣ ΓΙΑ ΚΑΘΕ ΣΧΕΤΙΚΟ ΜΕΤΡΟ:

ΕΡΩΤΗΣΕΙΣ	ΟΧΙ	ΟΥΣΙΑΣΤΙΚΗ ΑΙΤΙΟΛΟΓΗΣΗ
Μετριασμός της κλιματικής αλλαγής: Αναμένεται να οδηγήσει το μέτρο σε σημαντικές εκπομπές αερίων του θερμοκηπίου;		
Προσαρμογή στην κλιματική αλλαγή: Αναμένεται να οδηγήσει το μέτρο σε αυξημένο αρνητικό αντίκτυπο των πραγματικών και των αναμενόμενων κλιματικών συνθηκών στο ίδιο το μέτρο ή σε ανθρώπους, φυσικούς πόρους ή περιουσιακά στοιχεία;		
Βιώσιμη χρήση και προστασία των υδάτινων και των θαλάσσιων πόρων: το μέτρο αναμένεται να είναι επιβαρυντικό: i) για την καλή κατάσταση ή για το καλό οικολογικό δυναμικό των υδατικών συστημάτων, συμπεριλαμβανομένων των επιφανειακών και των υπόγειων υδάτων, ή ii) για την καλή περιβαλλοντική κατάσταση των θαλάσσιων υδάτων;		
Μετάβαση σε κυκλική οικονομία, συμπεριλαμβανομένης της πρόληψης δημιουργίας αποβλήτων και της ανακύκλωσης: το μέτρο αναμένεται: i) να οδηγήσει σε σημαντική αύξηση της παραγωγής, της αποτέφρωσης ή της διάθεσης αποβλήτων, με εξαίρεση την αποτέφρωση μη ανακυκλώσιμων επικίνδυνων αποβλήτων- ή ii) να οδηγήσει σε σημαντικές ανεπάρκειες ως προς την άμεση ή έμμεση χρήση οποιουδήποτε φυσικού πόρου σε οποιοδήποτε στάδιο του κύκλου ζωής του, οι οποίες δεν ελαχιστοποιούνται με επαρκή μέτρα ή iii) να προκαλέσει σημαντική και μακροπρόθεσμη βλάβη στο περιβάλλον ως προς την κυκλική οικονομία;		
Πρόληψη και έλεγχος της ρύπανσης: αναμένεται να οδηγήσει το μέτρο σε σημαντική αύξηση των εκπομπών ρύπων στην ατμόσφαιρα, στα ύδατα ή στο έδαφος;		
Προστασία και αποκατάσταση της βιοποικιλότητας και των οικοσυστημάτων: το μέτρο αναμένεται να είναι:		



ΕΡΩΤΗΣΕΙΣ	ΟΧΙ	ΟΥΣΙΑΣΤΙΚΗ ΑΙΤΙΟΛΟΓΗΣΗ
i) σε σημαντικό βαθμό επιβαρυντικό για την καλή κατάσταση και την ανθεκτικότητα των οικοσυστημάτων, ή ii) επιβαρυντικό για την κατάσταση διατήρησης οικοτόπων και ειδών, συμπεριλαμβανομένων όσων είναι ενωσιακού ενδιαφέροντος;		

5.16 Δράση 8.1 Ανάπτυξη νησιωτικών λιμενικών υποδομών

210 – ΑΝΑΒΑΘΜΙΣΗ ΛΙΜΕΝΙΚΩΝ ΥΠΟΔΟΜΩΝ- Δράση 8.1 Ανάπτυξη νησιωτικών λιμενικών υποδομών

Σύντομη περιγραφή παρεμβάσεων:

- 8.1.1 Αναβάθμιση λιμενικών υποδομών / ΛΑΠ
- 8.1.2 Αναβάθμιση λιμενικών υποδομών / ΜΕΤ

Κατάλογος σημείων ελέγχου ως προς τη μη πρόκληση σημαντικής βλάβης

Ι. ΓΙΑ ΚΑΘΕ ΜΕΤΡΟ, ΠΑΡΑΚΑΛΕΙΣΘΕ ΝΑ ΑΝΑΦΕΡΕΤΕ ΠΟΙΟΙ ΑΠΟ ΤΟΥΣ ΠΑΡΑΚΑΤΩ ΠΕΡΙΒΑΛΛΟΝΤΙΚΟΥΣ ΣΤΟΧΟΥΣ, ΟΠΩΣ ΟΡΙΖΟΝΤΑΙ ΣΤΟ ΑΡΘΡΟ 17 ΤΟΥ ΚΑΝΟΝΙΣΜΟΥ ΠΕΡΙ ΤΑΞΙΝΟΜΙΑΣ, ΕΝΔΕΧΕΤΑΙ ΝΑ ΕΠΗΡΕΑΣΤΟΥΝ ΑΠΟ ΤΟ ΜΕΤΡΟ, ΠΡΟΚΕΙΜΕΝΟΥ ΝΑ ΠΕΡΙΟΡΙΣΤΟΥΝ ΤΑ ΕΡΩΤΗΜΑΤΑ ΤΑ ΟΠΟΙΑ ΘΑ ΠΡΕΠΕΙ ΝΑ ΑΠΑΝΤΗΘΟΥΝ ΣΤΟ ΕΠΟΜΕΝΟ ΤΜΗΜΑ:

ΓΙΑ ΚΑΘΕΝΑΝ ΑΠΟ ΤΟΥΣ ΠΑΡΑΚΑΤΩ ΠΕΡΙΒΑΛΛΟΝΤΙΚΟΥΣ ΣΤΟΧΟΥΣ ΑΠΑΙΤΕΙΤΑΙ ΟΥΣΙΑΣΤΙΚΗ ΑΞΙΟΛΟΓΗΣΗ ΤΟΥ ΤΥΠΟΥ ΔΡΑΣΗΣ ΩΣ ΠΡΟΣ ΤΗ ΜΗ ΠΡΟΚΛΗΣΗ ΣΗΜΑΝΤΙΚΗΣ ΒΛΑΒΗΣ;	ΝΑΙ	ΟΧΙ	ΣΥΝΤΟΜΗ ΑΙΤΙΟΛΟΓΗΣΗ ΕΑΝ ΕΧΕΙ ΕΠΙΛΕΓΕΙ ΤΟ «ΟΧΙ»
Μετριασμός της κλιματικής αλλαγής		X	<p>Η Δράση 8.1 στηρίζεται από παρεμβάσεις, οι οποίες αναμένεται να έχουν μικρής έντασης θετικό αντίκτυπο στον ΠΣ από τη μείωση των αερίων του θερμοκηπίου μέσω της αναβάθμισης/εκσυγχρονισμού της λειτουργίας των υφιστάμενων λιμενικών εγκαταστάσεων.</p> <p>Σύμφωνα με τη ΣΠΕ του Προγράμματος, κατά τη φάση κατασκευής των παρεμβάσεων αναμένεται μικρής έντασης αύξηση των εκπομπών αερίων του θερμοκηπίου, οι οποίες θα είναι προσωρινές και αντιμετωπίσιμες με τη λήψη κατάλληλων μέτρων όπως προβλέπονται στο πλαίσιο της ΕΠΕ.</p>

ΓΙΑ ΚΑΘΕΝΑΝ ΑΠΟ ΤΟΥΣ ΠΑΡΑΚΑΤΩ ΠΕΡΙΒΑΛΛΟΝΤΙΚΟΥΣ ΣΤΟΧΟΥΣ ΑΠΑΙΤΕΙΤΑΙ ΟΥΣΙΑΣΤΙΚΗ ΑΞΙΟΛΟΓΗΣΗ ΤΟΥ ΤΥΠΟΥ ΔΡΑΣΗΣ ΩΣ ΠΡΟΣ ΤΗ ΜΗ ΠΡΟΚΛΗΣΗ ΣΗΜΑΝΤΙΚΗΣ ΒΛΑΒΗΣ;	ΝΑΙ	ΟΧΙ	ΣΥΝΤΟΜΗ ΑΙΤΙΟΛΟΓΗΣΗ ΕΑΝ ΕΧΕΙ ΕΠΙΛΕΓΕΙ ΤΟ «ΟΧΙ»
Προσαρμογή στην κλιματική αλλαγή	X		
Βιώσιμη χρήση και προστασία των υδάτινων και των θαλάσσιων πόρων	X		
Μετάβαση σε μια κυκλική οικονομία, συμπεριλαμβανομένης της πρόληψης δημιουργίας αποβλήτων και της ανακύκλωσης	X		
Πρόληψη και έλεγχος της ρύπανσης	X		
Προστασία και αποκατάσταση της βιοποικιλότητας και των οικοσυστημάτων		X	<p>Η Δράση έχει ασήμαντο προβλέψιμο αντίκτυπο στον ΠΣ που σχετίζεται με τις άμεσες και πρωτογενείς έμμεσες επιπτώσεις των επί μέρους παρεμβάσεων καθ' όλη τη διάρκεια του κύκλου ζωής τους και ως εκ τούτου θεωρείται ότι συμμορφώνεται με την αρχή της μη πρόκλησης σημαντικής βλάβης για τον ΠΣ.</p> <p>Οι παρεμβάσεις αφορούν υφιστάμενες λιμενικές υποδομές που ενδέχεται να εμπίπτουν σε περιοχές του δικτύου Natura 2000. Στην περίπτωση αυτή, στο πλαίσιο της ΕΠΕ θα διενεργηθεί η απαιτούμενη Δέουσα Εκτίμηση των επιπτώσεων σύμφωνα με τις προδιαγραφές της Οδηγίας 92/43/ΕΟΚ και θα ληφθούν υπόψη τα συμπεράσματα αυτής στο σχεδιασμό των έργων.</p> <p>Επίσης, στο πλαίσιο της ΕΠΕ των παρεμβάσεων θα διενεργηθεί εκτίμηση των περιβαλλοντικών επιπτώσεων και θα τεθούν σε εφαρμογή τα συμπεράσματά της.</p>

II. ΓΙΑ ΤΟΥΣ ΠΕΡΙΒΑΛΛΟΝΤΙΚΟΥΣ ΣΤΟΧΟΥΣ ΠΟΥ ΠΡΟΣΔΙΟΡΙΣΤΗΚΑΝ ΟΤΙ ΑΠΑΙΤΟΥΝ ΟΥΣΙΑΣΤΙΚΗ ΑΞΙΟΛΟΓΗΣΗ ΣΤΟ ΑΝΩΘΕΝ ΤΜΗΜΑ 1, ΑΠΑΝΤΗΣΤΕ ΣΤΙΣ ΠΑΡΑΚΑΤΩ ΕΡΩΤΗΣΕΙΣ ΓΙΑ ΚΑΘΕ ΣΧΕΤΙΚΟ ΜΕΤΡΟ:

ΕΡΩΤΗΣΕΙΣ	ΟΧΙ	ΟΥΣΙΑΣΤΙΚΗ ΑΙΤΙΟΛΟΓΗΣΗ
Μετριάσμός της κλιματικής αλλαγής: Αναμένεται να οδηγήσει το μέτρο σε σημαντικές εκπομπές αερίων του θερμοκηπίου;		
Προσαρμογή στην κλιματική αλλαγή: Αναμένεται να οδηγήσει το μέτρο σε αυξημένο αρνητικό αντίκτυπο των πραγματικών και των αναμενόμενων κλιματικών συνθηκών στο ίδιο το μέτρο ή σε ανθρώπους, φυσικούς πόρους ή περιουσιακά στοιχεία;	X	<p>Η Δράση 8.1 έχει ασήμαντο προβλέψιμο αντίκτυπο στον ΠΣ που σχετίζεται με τις άμεσες και πρωτογενείς έμμεσες επιπτώσεις των επί μέρους παρεμβάσεων καθ' όλη τη διάρκεια του κύκλου ζωής τους και ως εκ τούτου θεωρείται ότι συμμορφώνεται με την αρχή της μη πρόκλησης σημαντικής βλάβης για τον ΠΣ.</p> <p>Τα έργα χωροθετούνται εντός του παράκτιου μετώπου σε περιοχές που είναι επιρρεπείς σε πλημμύρες από παράκτια ύδατα, έντονης μεταβολής θερμοκρασίας και ακραία βροχόπτωση λόγω κλιματικής αλλαγής.</p>



ΕΡΩΤΗΣΕΙΣ	ΟΧΙ	ΟΥΣΙΑΣΤΙΚΗ ΑΙΤΙΟΛΟΓΗΣΗ
		<p>Κατά την οριστικοποίηση του σχεδιασμού των έργων θα διεξαχθεί πρόσθετη εξειδικευμένη αξιολόγηση της ευπάθειας των έργων σε κλιματικούς κινδύνους (climate vulnerability and risk assessment) και τα αποτελέσματα αυτής θα ενσωματωθούν στον οριστικό σχεδιασμό με τη λήψη κατάλληλων μέτρων για την προσαρμογή στην κλιματική αλλαγή και την πρόληψη/αποφυγή και διαχείριση πλημμυρών.</p>
<p>Βιώσιμη χρήση και προστασία των υδάτινων και των θαλάσσιων πόρων: το μέτρο αναμένεται να είναι επιβαρυντικό:</p> <p>i) για την καλή κατάσταση ή για το καλό οικολογικό δυναμικό των υδατικών συστημάτων, συμπεριλαμβανομένων των επιφανειακών και των υπόγειων υδάτων, ή</p> <p>ii) για την καλή περιβαλλοντική κατάσταση των θαλάσσιων υδάτων;</p>	X	<p>Η Δράση 8.1 έχει ασήμαντο προβλέψιμο αντίκτυπο στον ΠΣ που σχετίζεται με τις άμεσες και πρωτογενείς έμμεσες επιπτώσεις των επί μέρους παρεμβάσεων καθ' όλη τη διάρκεια του κύκλου ζωής τους και ως εκ τούτου θεωρείται ότι συμμορφώνεται με την αρχή της μη πρόκλησης σημαντικής βλάβης για τον ΠΣ.</p> <p>Σύμφωνα με τη ΣΠΕ, κατά τη φάση κατασκευής των παρεμβάσεων είναι δυνατόν να προκληθούν μικρής έντασης αρνητικές επιπτώσεις στο θαλάσσιο περιβάλλον και στην ακτομηχανική δίατα της περιοχής λόγω των ρυπαντικών φορτίων που θα προκύψουν και τις σχετικές υποθαλάσσιων εκσκαφών, βυθοκορήσεων. Με την εφαρμογή μέτρων ορθής πρακτικής στα εργοτάξια και τον κατάλληλο χρονικό προγραμματισμό των αντίστοιχων εργασιών, αυτές θα είναι περιορισμένης κλίμακας και πλήρως αναστρέψιμες.</p> <p>Κατά την φάση λειτουργίας οι επιπτώσεις ενδέχεται να είναι μετρίως αρνητικές. Εν τούτοις μετά τη λήψη μέτρων, σύμφωνα και με την ΕΠΕ οι επιπτώσεις αυτές θα περιοριστούν.</p> <p>Επιπλέον, οι αρμόδιοι φορείς θα μεριμνούν για τον εντοπισμό και την αντιμετώπιση κινδύνων υποβάθμισης των παράκτιων υδάτων με στόχο την επίτευξη «καλής κατάστασης» όπως ορίζεται στο άρθρο 2 σημεία (22) και (23) του κανονισμού (ΕΕ) 2020/852, σύμφωνα με την Οδηγία 2000/60/ΕΚ, λαμβάνοντας υπόψη τις βέλτιστες διαθέσιμες τεχνικές και το ισχύον κανονιστικό πλαίσιο.</p>
<p>Μετάβαση σε κυκλική οικονομία, συμπεριλαμβανομένης της πρόληψης δημιουργίας αποβλήτων και της ανακύκλωσης: το μέτρο αναμένεται:</p> <p>i) να οδηγήσει σε σημαντική αύξηση της παραγωγής, της αποτέφρωσης ή της διάθεσης αποβλήτων, με εξαίρεση την αποτέφρωση μη ανακυκλώσιμων επικίνδυνων αποβλήτων· ή</p> <p>ii) να οδηγήσει σε σημαντικές ανεπάρκειες ως προς την άμεση ή έμμεση χρήση οποιουδήποτε φυσικού πόρου σε οποιοδήποτε στάδιο του κύκλου ζωής του, οι οποίες δεν ελαχιστοποιούνται με επαρκή μέτρα ή</p> <p>iii) να προκαλέσει σημαντική και μακροπρόθεσμη βλάβη στο περιβάλλον ως προς την κυκλική οικονομία;</p>	X	<p>Η Δράση 8.1 έχει ασήμαντο προβλέψιμο αντίκτυπο στον ΠΣ που σχετίζεται με τις άμεσες και πρωτογενείς έμμεσες επιπτώσεις των επί μέρους παρεμβάσεων καθ' όλη τη διάρκεια του κύκλου ζωής τους και ως εκ τούτου θεωρείται ότι συμμορφώνεται με την αρχή της μη πρόκλησης σημαντικής βλάβης για τον ΠΣ.</p> <p>Στο πλαίσιο της κείμενης εθνικής περιβαλλοντικής νομοθεσίας, απαιτείται από τους φορείς κατασκευής έργων υποδομών να μεριμνούν ώστε τα μη επικίνδυνα απόβλητα κατασκευών και κατεδαφίσεων (εξαιρουμένων των υλικών που απαντούν στην φύση και αναφέρονται στην κατηγορία 17 05 04 του ευρωπαϊκού καταλόγου αποβλήτων που θεσπίστηκε με την απόφαση 2000/532/ΕΚ), τα οποία παράγονται στα εργοτάξια να προετοιμάζονται για επαναχρησιμοποίηση, ανακύκλωση και ανάκτηση άλλων υλικών, συμπεριλαμβανομένων των εργασιών επίχωσης για την υποκατάσταση άλλων υλικών, σύμφωνα με την ιεράρχηση των αποβλήτων και το</p>



ΕΡΩΤΗΣΕΙΣ	ΟΧΙ	ΟΥΣΙΑΣΤΙΚΗ ΑΙΤΙΟΛΟΓΗΣΗ
		πρωτόκολλο για τη διαχείριση των αποβλήτων κατασκευών και κατεδαφίσεων της ΕΕ.
Πρόληψη και έλεγχος της ρύπανσης: αναμένεται να οδηγήσει το μέτρο σε σημαντική αύξηση των εκπομπών ρύπων στην ατμόσφαιρα, στα ύδατα ή στο έδαφος;	X	<p>Η Δράση 8.1 έχει ασήμαντο προβλέψιμο αντίκτυπο στον ΠΣ που σχετίζεται με τις άμεσες και πρωτογενείς έμμεσες επιπτώσεις των επί μέρους παρεμβάσεων καθ' όλη τη διάρκεια του κύκλου ζωής τους και ως εκ τούτου θεωρείται ότι συμμορφώνεται με την αρχή της μη πρόκλησης σημαντικής βλάβης για τον ΠΣ.</p> <p>Οι παρεμβάσεις δεν αναμένεται να προκαλέσουν σημαντική αύξηση των εκπομπών ρύπων στον αέρα, τα ύδατα ή το έδαφος καθώς θα ληφθούν κατάλληλα μέτρα αντιμετώπισης και διαχείρισης των εκπομπών αυτών στο πλαίσιο της ΕΠΕ.</p> <p>Όσον αφορά στα παράκτια ύδατα θα εφαρμόζονται τα αντίστοιχα Σχέδια Αντιμετώπισης Θαλάσσιας Ρύπανσης λιμένων και θα υπάρχει διαθέσιμος εξοπλισμός και προσωπικό για την εφαρμογή τους.</p> <p>Οι παρεμβάσεις που στηρίζουν τη Δράση 7.1 υπάγονται στη διαδικασία ΕΠΕ για τη διασφάλιση της ενσωμάτωσης της συμμόρφωσης με την Αρχή ΜΠΣΒ σε όλα τα στάδια κατασκευής, λειτουργίας και απεγκατάστασης των έργων.</p>
Προστασία και αποκατάσταση της βιοποικιλότητας και των οικοσυστημάτων: το μέτρο αναμένεται να είναι: i) σε σημαντικό βαθμό επιβαρυντικό για την καλή κατάσταση και την ανθεκτικότητα των οικοσυστημάτων, ή ii) επιβαρυντικό για την κατάσταση διατήρησης οικοτόπων και ειδών, συμπεριλαμβανομένων όσων είναι ενωσιακού ενδιαφέροντος;		

5.17 Δράση 8.2 Βελτίωση προσβασιμότητας των νησιών με ανάπτυξη συστήματος θαλάσσιων συγκοινωνιών

211 – ΕΝΙΣΧΥΣΗ ΑΚΤΟΠΛΟΪΚΩΝ ΣΥΝΔΕΞΕΩΝ - Δράση 8.2 Βελτίωση προσβασιμότητας των νησιών με ανάπτυξη συστήματος θαλάσσιων συγκοινωνιών

Σύντομη περιγραφή παρεμβάσεων:

- 8.2.1 Ανάπτυξη συστήματος θαλάσσιων συγκοινωνιών / ΛΑΠ
- 8.2.2 Ανάπτυξη συστήματος θαλάσσιων συγκοινωνιών / ΜΕΤ

Κατάλογος σημείων ελέγχου ως προς τη μη πρόκληση σημαντικής βλάβης

Ι. ΓΙΑ ΚΑΘΕ ΜΕΤΡΟ, ΠΑΡΑΚΑΛΕΙΣΘΕ ΝΑ ΑΝΑΦΕΡΕΤΕ ΠΟΙΟΙ ΑΠΟ ΤΟΥΣ ΠΑΡΑΚΑΤΩ ΠΕΡΙΒΑΛΛΟΝΤΙΚΟΥΣ ΣΤΟΧΟΥΣ, ΟΠΩΣ ΟΡΙΖΟΝΤΑΙ ΣΤΟ ΑΡΘΡΟ 17 ΤΟΥ ΚΑΝΟΝΙΣΜΟΥ ΠΕΡΙ ΤΑΞΙΝΟΜΙΑΣ, ΕΝΔΕΧΕΤΑΙ ΝΑ ΕΠΗΡΕΑΣΤΟΥΝ ΑΠΟ ΤΟ ΜΕΤΡΟ, ΠΡΟΚΕΙΜΕΝΟΥ ΝΑ ΠΕΡΙΟΡΙΣΤΟΥΝ ΤΑ ΕΡΩΤΗΜΑΤΑ ΤΑ ΟΠΟΙΑ ΘΑ ΠΡΕΠΕΙ ΝΑ ΑΠΑΝΤΗΘΟΥΝ ΣΤΟ ΕΠΟΜΕΝΟ ΤΜΗΜΑ:

ΓΙΑ ΚΑΘΕΝΑΝ ΑΠΟ ΤΟΥΣ ΠΑΡΑΚΑΤΩ ΠΕΡΙΒΑΛΛΟΝΤΙΚΟΥΣ ΣΤΟΧΟΥΣ ΑΠΑΙΤΕΙΤΑΙ ΟΥΣΙΑΣΤΙΚΗ ΑΞΙΟΛΟΓΗΣΗ ΤΟΥ ΤΥΠΟΥ ΔΡΑΣΗΣ ΩΣ ΠΡΟΣ ΤΗ ΜΗ ΠΡΟΚΛΗΣΗ ΣΗΜΑΝΤΙΚΗΣ ΒΛΑΒΗΣ;	ΝΑΙ	ΟΧΙ	ΣΥΝΤΟΜΗ ΑΙΤΙΟΛΟΓΗΣΗ ΕΑΝ ΕΧΕΙ ΕΠΙΛΕΓΕΙ ΤΟ «ΟΧΙ»
Μετριασμός της κλιματικής αλλαγής		X	<p>Η Δράση αναμένεται να συμβάλλει θετικά στη μείωση των εκπομπών αερίων θερμοκηπίου, καθώς προβλέπεται η ανανέωση του στόλου και η δρομολόγηση πλοίων χαμηλών εκπομπών αερίων θερμοκηπίου (χρήση green vessel/«πράσινα πλοία»).</p> <p>Η δρομολόγηση των «πράσινων» πλοίων θα γίνεται σύμφωνα με τα ισχύοντα περιβαλλοντικά κριτήρια της συναφούς ενωσιακής νομοθεσίας και με κατάλληλη αναφορά στη δημόσια πρόσκληση.</p>
Προσαρμογή στην κλιματική αλλαγή		X	<p>Η Δράση 8.2 έχει ασήμαντο προβλέψιμο αντίκτυπο στον ΠΣ που σχετίζεται με τις άμεσες και πρωτογενείς έμμεσες επιπτώσεις των επί μέρους παρεμβάσεων καθ' όλη τη διάρκεια του κύκλου ζωής τους και ως εκ τούτου θεωρείται ότι συμμορφώνεται με την αρχή της μη πρόκλησης σημαντικής βλάβης για τον ΠΣ.</p>



ΓΙΑ ΚΑΘΕΝΑΝ ΑΠΟ ΤΟΥΣ ΠΑΡΑΚΑΤΩ ΠΕΡΙΒΑΛΛΟΝΤΙΚΟΥΣ ΣΤΟΧΟΥΣ ΑΠΑΙΤΕΙΤΑΙ ΟΥΣΙΑΣΤΙΚΗ ΑΞΙΟΛΟΓΗΣΗ ΤΟΥ ΤΥΠΟΥ ΔΡΑΣΗΣ ΩΣ ΠΡΟΣ ΤΗ ΜΗ ΠΡΟΚΛΗΣΗ ΣΗΜΑΝΤΙΚΗΣ ΒΛΑΒΗΣ;	ΝΑΙ	ΟΧΙ	ΣΥΝΤΟΜΗ ΑΙΤΙΟΛΟΓΗΣΗ ΕΑΝ ΕΧΕΙ ΕΠΙΛΕΓΕΙ ΤΟ «ΟΧΙ»
Βιώσιμη χρήση και προστασία των υδάτινων και των θαλάσσιων πόρων		X	<p>Η Δράση 8.2 έχει ασήμαντο προβλέψιμο αντίκτυπο στον ΠΣ που σχετίζεται με τις άμεσες και πρωτογενείς έμμεσες επιπτώσεις των επί μέρους παρεμβάσεων καθ' όλη τη διάρκεια του κύκλου ζωής τους και ως εκ τούτου θεωρείται ότι συμμορφώνεται με την αρχή της μη πρόκλησης σημαντικής βλάβης για τον ΠΣ.</p> <p>Δεν εντοπίζονται κίνδυνοι επιβάρυνσης της καλής κατάστασης ή του καλού οικολογικού δυναμικού των υδατικών συστημάτων ή της καλής περιβαλλοντικής κατάστασης των θαλάσσιων υδάτων, καθώς η λειτουργία των πλοίων διέπεται από τις προβλέψεις της Οδηγίας (ΕΕ) 2019/883 για τη διαχείριση αποβλήτων πλοίων και της Διεθνούς Σύμβασης MARPOL 73/78 για την Πρόληψη της Θαλάσσιας Ρύπανσης.</p>
Μετάβαση σε μια κυκλική οικονομία, συμπεριλαμβανομένης της πρόληψης δημιουργίας αποβλήτων και της ανακύκλωσης		X	<p>Η Δράση 8.2 έχει ασήμαντο προβλέψιμο αντίκτυπο στον ΠΣ που σχετίζεται με τις άμεσες και πρωτογενείς έμμεσες επιπτώσεις των επί μέρους παρεμβάσεων καθ' όλη τη διάρκεια του κύκλου ζωής τους και ως εκ τούτου θεωρείται ότι συμμορφώνεται με την αρχή της μη πρόκλησης σημαντικής βλάβης για τον ΠΣ.</p> <p>Οι αρμόδιοι φορείς θα μεριμνούν για τη διαχείριση των αποβλήτων, τόσο στη φάση λειτουργίας όσο και στο τέλος του κύκλου ζωής των πλοίων λαμβάνοντας υπόψη τις βέλτιστες διαθέσιμες τεχνικές και σύμφωνα με την ιεραρχία διαχείρισης αποβλήτων και το ισχύον κανονιστικό πλαίσιο, συμπεριλαμβανομένων των απαιτήσεων του κανονισμού (ΕΕ) αριθ. 1257/2013 σχετικά με τον Κατάλογο Επικίνδυνων Υλικών, της Εκτελεστικής απόφαση (ΕΕ) 2016/2323 σχετικά με τον ευρωπαϊκό κατάλογο μονάδων ανακύκλωσης πλοίων, την Οδηγία (ΕΕ) 2019/883 για την προστασία του θαλάσσιου περιβάλλοντος από τις αρνητικές συνέπειες των απορρίψεων αποβλήτων από τα πλοία και το παράρτημα V της Διεθνούς Σύμβασης για την Πρόληψη της Θαλάσσιας Ρύπανσης από τα Πλοία (MARPOL 73/78).</p>
Πρόληψη και έλεγχος της ρύπανσης		X	<p>Η Δράση 8.2 έχει ασήμαντο προβλέψιμο αντίκτυπο στον ΠΣ που σχετίζεται με τις άμεσες και πρωτογενείς έμμεσες επιπτώσεις των επί μέρους παρεμβάσεων καθ' όλη τη διάρκεια του κύκλου ζωής τους και ως εκ τούτου θεωρείται ότι συμμορφώνεται με την αρχή της μη πρόκλησης σημαντικής βλάβης για τον ΠΣ.</p> <p>Οι αρμόδιοι φορείς θα μεριμνούν για την πρόληψη της ρύπανσης λαμβάνοντας υπόψη τις βέλτιστες διαθέσιμες τεχνικές και σύμφωνα με το ισχύον κανονιστικό πλαίσιο, συμπεριλαμβανομένων των απαιτήσεων της Οδηγίας (ΕΕ) 2016/802, της Διεθνούς Σύμβασης</p>



ΓΙΑ ΚΑΘΕΝΑ ΑΠΟ ΤΟΥΣ ΠΑΡΑΚΑΤΩ ΠΕΡΙΒΑΛΛΟΝΤΙΚΟΥΣ ΣΤΟΧΟΥΣ ΑΠΑΙΤΕΙΤΑΙ ΟΥΣΙΑΣΤΙΚΗ ΑΞΙΟΛΟΓΗΣΗ ΤΟΥ ΤΥΠΟΥ ΔΡΑΣΗΣ ΩΣ ΠΡΟΣ ΤΗ ΜΗ ΠΡΟΚΛΗΣΗ ΣΗΜΑΝΤΙΚΗΣ ΒΛΑΒΗΣ;	ΝΑΙ	ΟΧΙ	ΣΥΝΤΟΜΗ ΑΙΤΙΟΛΟΓΗΣΗ ΕΑΝ ΕΧΕΙ ΕΠΙΛΕΓΕΙ ΤΟ «ΟΧΙ»
			MARPOL 73/78 για την Πρόληψη της Θαλάσσιας Ρύπανσης από τα Πλοία (κανονισμοί 13 και 14 του παραρτήματος VI & παράρτημα IV) και του Κανονισμού (ΕΕ) 528/2012 σχετικά με τη χρήση βιοκτόνων και τη Διεθνή Σύμβαση για τον έλεγχο των επιβλαβών αντιρρυπαντικών συστημάτων στα πλοία του 2001.
Προστασία και αποκατάσταση της βιοποικιλότητας και των οικοσυστημάτων	X		

II. ΓΙΑ ΤΟΥΣ ΠΕΡΙΒΑΛΛΟΝΤΙΚΟΥΣ ΣΤΟΧΟΥΣ ΠΟΥ ΠΡΟΣΔΙΟΡΙΣΤΗΚΑΝ ΟΤΙ ΑΠΑΙΤΟΥΝ ΟΥΣΙΑΣΤΙΚΗ ΑΞΙΟΛΟΓΗΣΗ ΣΤΟ ΑΝΩΘΕΝ ΤΜΗΜΑ 1, ΑΠΑΝΤΗΣΤΕ ΣΤΙΣ ΠΑΡΑΚΑΤΩ ΕΡΩΤΗΣΕΙΣ ΓΙΑ ΚΑΘΕ ΣΧΕΤΙΚΟ ΜΕΤΡΟ:

ΕΡΩΤΗΣΕΙΣ	ΟΧΙ	ΟΥΣΙΑΣΤΙΚΗ ΑΙΤΙΟΛΟΓΗΣΗ
Μετριασμός της κλιματικής αλλαγής: Αναμένεται να οδηγήσει το μέτρο σε σημαντικές εκπομπές αερίων του θερμοκηπίου;		
Προσαρμογή στην κλιματική αλλαγή: Αναμένεται να οδηγήσει το μέτρο σε αυξημένο αρνητικό αντίκτυπο των πραγματικών και των αναμενόμενων κλιματικών συνθηκών στο ίδιο το μέτρο ή σε ανθρώπους, φυσικούς πόρους ή περιουσιακά στοιχεία;		
Βιώσιμη χρήση και προστασία των υδάτινων και των θαλάσσιων πόρων: το μέτρο αναμένεται να είναι επιβαρυντικό: i) για την καλή κατάσταση ή για το καλό οικολογικό δυναμικό των υδατικών συστημάτων, συμπεριλαμβανομένων των επιφανειακών και των υπόγειων υδάτων, ή ii) για την καλή περιβαλλοντική κατάσταση των θαλάσσιων υδάτων;		
Μετάβαση σε κυκλική οικονομία, συμπεριλαμβανομένης της πρόληψης δημιουργίας αποβλήτων και της ανακύκλωσης: το μέτρο αναμένεται: i) να οδηγήσει σε σημαντική αύξηση της παραγωγής, της αποτέφρωσης ή της διάθεσης αποβλήτων, με εξαίρεση την αποτέφρωση μη ανακυκλώσιμων επικίνδυνων αποβλήτων ή ii) να οδηγήσει σε σημαντικές ανεπάρκειες ως προς την άμεση ή έμμεση χρήση οποιουδήποτε φυσικού πόρου σε οποιοδήποτε στάδιο του κύκλου ζωής του, οι οποίες δεν ελαχιστοποιούνται με επαρκή μέτρα ή iii) να προκαλέσει σημαντική και μακροπρόθεσμη βλάβη στο περιβάλλον ως προς την κυκλική οικονομία;		



ΕΡΩΤΗΣΕΙΣ	ΟΧΙ	ΟΥΣΙΑΣΤΙΚΗ ΑΙΤΙΟΛΟΓΗΣΗ
<p>Πρόληψη και έλεγχος της ρύπανσης: αναμένεται να οδηγήσει το μέτρο σε σημαντική αύξηση των εκπομπών ρύπων στην ατμόσφαιρα, στα ύδατα ή στο έδαφος;</p>		
<p>Προστασία και αποκατάσταση της βιοποικιλότητας και των οικοσυστημάτων: το μέτρο αναμένεται να είναι:</p> <p>i) σε σημαντικό βαθμό επιβαρυντικό για την καλή κατάσταση και την ανθεκτικότητα των οικοσυστημάτων, ή</p> <p>ii) επιβαρυντικό για την κατάσταση διατήρησης οικοτόπων και ειδών, συμπεριλαμβανομένων όσων είναι ενωσιακού ενδιαφέροντος;</p>	X	<p>Η απόρριψη έρματος στη θάλασσα που περιέχει χωροκατακτητικά ξενικά είδη απαγορεύεται σύμφωνα με τη Διεθνή Σύμβαση για τον Έλεγχο και τη Διαχείριση Έρματος και Ιζήματος Πλοίων (BWSM).</p> <p>Επίσης, λαμβάνονται μέτρα για την αποφυγή εισαγωγής χωροκατακτητικών ξενικών ειδών μέσω της βιολογικής εναπόθεσης στα πλοία σύμφωνα με τις Κατευθύνσεις για τη Βιολογική Εναπόθεση Πλοίων της IMO.</p> <p>Οι εκπομπές υποθαλάσσιου και αερομεταφερόμενου θορύβου και δονήσεων περιορίζονται μέσω της χρήσης εξοπλισμού πλοίων χαμηλών εκπομπών (μηχανές, έλικες πλεύης, κλπ.) σύμφωνα με τις κατευθύνσεις της IMO για τη μείωση του Υποθαλάσσιου Θορύβου.</p> <p>Οι παρεμβάσεις δεν παρεμποδίζουν την επίτευξη καλής περιβαλλοντικής κατάστασης, όπως καθορίζεται στην Οδηγία 2008/56/ΕΕ για τη Θαλάσσια Στρατηγική. Βάσει της Οδηγίας απαιτείται η λήψη κατάλληλων μέτρων αποφυγής / πρόληψης ή/και μετριασμό των επιπτώσεων που σχετίζονται με τις Παραμέτρους Ποιοτικής Περιγραφής 1 (Βιοποικιλότητα), 2 (Μη αυτόχθονα είδη), 6 (Ακεραιότητα θαλάσσιου βυθού), 8 (συγκεντρώσεις ρύπων), 10 (απορρίμματα), 11 (Υποθαλάσσιος Θόρυβος / Εισαγωγή Ενέργειας) που ορίζονται στην Απόφαση ΕΕ 2017/848 με τα αντίστοιχα κριτήρια και μεθοδολογικές προδιαγραφές των παραπάνω παραμέτρων.</p>

5.18 Δράση 9.1 Συστήματα ναυσιπλοΐας

212 –ΣΥΣΤΗΜΑΤΑ ΑΣΦΑΛΕΙΑΣ ΝΑΥΣΙΠΛΟΪΑΣ- Δράση 9.1 Συστήματα ναυσιπλοΐας

Σύντομη περιγραφή παρεμβάσεων:

- 9.1.1 Σύστημα Ελέγχου Θαλάσσιας Κυκλοφορίας (VTMIS)
- 9.1.2 Πλωτά έρευνας και διάσωσης
- 9.1.3 Νέα ψηφιακά συστήματα ασφάλειας Ναυσιπλοΐας

Κατάλογος σημείων ελέγχου ως προς τη μη πρόκληση σημαντικής βλάβης

Ι. ΓΙΑ ΚΑΘΕ ΜΕΤΡΟ, ΠΑΡΑΚΑΛΕΙΣΘΕ ΝΑ ΑΝΑΦΕΡΕΤΕ ΠΟΙΟΙ ΑΠΟ ΤΟΥΣ ΠΑΡΑΚΑΤΩ ΠΕΡΙΒΑΛΛΟΝΤΙΚΟΥΣ ΣΤΟΧΟΥΣ, ΟΠΩΣ ΟΡΙΖΟΝΤΑΙ ΣΤΟ ΑΡΘΡΟ 17 ΤΟΥ ΚΑΝΟΝΙΣΜΟΥ ΠΕΡΙ ΤΑΞΙΝΟΜΙΑΣ, ΕΝΔΕΧΕΤΑΙ ΝΑ ΕΠΗΡΕΑΣΤΟΥΝ ΑΠΟ ΤΟ ΜΕΤΡΟ, ΠΡΟΚΕΙΜΕΝΟΥ ΝΑ ΠΕΡΙΟΡΙΣΤΟΥΝ ΤΑ ΕΡΩΤΗΜΑΤΑ ΤΑ ΟΠΟΙΑ ΘΑ ΠΡΕΠΕΙ ΝΑ ΑΠΑΝΤΗΘΟΥΝ ΣΤΟ ΕΠΟΜΕΝΟ ΤΜΗΜΑ:

ΓΙΑ ΚΑΘΕΝΑΝ ΑΠΟ ΤΟΥΣ ΠΑΡΑΚΑΤΩ ΠΕΡΙΒΑΛΛΟΝΤΙΚΟΥΣ ΣΤΟΧΟΥΣ ΑΠΑΙΤΕΙΤΑΙ ΟΥΣΙΑΣΤΙΚΗ ΑΞΙΟΛΟΓΗΣΗ ΤΟΥ ΤΥΠΟΥ ΔΡΑΣΗΣ ΩΣ ΠΡΟΣ ΤΗ ΜΗ ΠΡΟΚΛΗΣΗ ΣΗΜΑΝΤΙΚΗΣ ΒΛΑΒΗΣ;	ΝΑΙ	ΟΧΙ	ΣΥΝΤΟΜΗ ΑΙΤΙΟΛΟΓΗΣΗ ΕΑΝ ΕΧΕΙ ΕΠΙΛΕΓΕΙ ΤΟ «ΟΧΙ»
Μετριασμός της κλιματικής αλλαγής		X	<p>Η Δράση 9.1 στηρίζεται σε παρεμβάσεις που λόγω της φύσης τους δεν σχετίζονται με αρνητικές άμεσες και πρωτογενείς έμμεσες επιπτώσεις σε αυτόν τον ΠΣ στον συνολικό κύκλο ζωής τους.</p> <p>Η Δράση στοχεύει στην ενίσχυση της ασφάλειας της ναυσιπλοΐας και των λιμένων μέσω της προμήθειας και εγκατάστασης σύγχρονων συστημάτων διαχείρισης και ελέγχου θαλάσσιας κυκλοφορίας και άλλων συστημάτων που υποστηρίζουν την ασφάλεια της ναυσιπλοΐας συνεισφέροντας στην επίτευξη αποδοτικών θαλάσσιων μεταφορών και ναυτιλιακής κίνησης, με θετικές επιπτώσεις στον ΠΣ.</p> <p>Επιπλέον, η παρέμβαση που αφορά την προμήθεια πλωτών μέσων που υποστηρίζουν την ασφάλεια της ναυσιπλοΐας, καθώς και την έρευνα και διάσωση, υπάγεται στην δραστηριότητα 6.10 του κατ' εξουσιοδότηση Κανονισμού (ΕΕ) 2021/2139 που θεωρείται ότι συμβάλλει σημαντικά στον μετριασμό της κλιματικής αλλαγής, εφόσον πληρούνται τα</p>

ΓΙΑ ΚΑΘΕΝΑΝ ΑΠΟ ΤΟΥΣ ΠΑΡΑΚΑΤΩ ΠΕΡΙΒΑΛΛΟΝΤΙΚΟΥΣ ΣΤΟΧΟΥΣ ΑΠΑΙΤΕΙΤΑΙ ΟΥΣΙΑΣΤΙΚΗ ΑΞΙΟΛΟΓΗΣΗ ΤΟΥ ΤΥΠΟΥ ΔΡΑΣΗΣ ΩΣ ΠΡΟΣ ΤΗ ΜΗ ΠΡΟΚΛΗΣΗ ΣΗΜΑΝΤΙΚΗΣ ΒΛΑΒΗΣ;	ΝΑΙ	ΟΧΙ	ΣΥΝΤΟΜΗ ΑΙΤΙΟΛΟΓΗΣΗ ΕΑΝ ΕΧΕΙ ΕΠΙΛΕΓΕΙ ΤΟ «ΟΧΙ»
			τεχνικά κριτήρια ελέγχου που ισχύουν για την συγκεκριμένη οικονομική δραστηριότητα.
Προσαρμογή στην κλιματική αλλαγή		X	<p>Η Δράση στηρίζεται από παρεμβάσεις οι οποίες λόγω της φύσης τους, έχουν αμελητέο προβλέψιμο αντίκτυπο σε αυτόν τον ΠΣ, λαμβανομένων υπόψη τόσο των άμεσων όσο και των πρωτογενών έμμεσων επιπτώσεων σε ολόκληρο τον κύκλο ζωής.</p> <p>Η παρέμβαση που αφορά την προμήθεια συστημάτων παρακολούθησης και πρόγνωσης ακραίου καιρού για την ασφάλεια της Ναυσιπλοΐας θα συνεισφέρει θετικά σε αυτόν τον ΠΣ.</p>
Βιώσιμη χρήση και προστασία των υδάτινων και των θαλάσσιων πόρων		X	<p>Η Δράση στηρίζεται από παρεμβάσεις οι οποίες λόγω της φύσης τους, δεν σχετίζονται με αρνητικές άμεσες και πρωτογενείς έμμεσες επιπτώσεις σε αυτόν τον ΠΣ στον συνολικό κύκλο ζωής τους.</p> <p>Η Δράση στοχεύει στην ενίσχυση της ασφάλειας της ναυσιπλοΐας και των λιμένων μέσω της προμήθειας και εγκατάστασης σύγχρονων συστημάτων διαχείρισης και ελέγχου θαλάσσιας κυκλοφορίας και άλλων συστημάτων που υποστηρίζουν την ασφάλεια της ναυσιπλοΐας, τη βελτίωση της ποιότητας των παρεχόμενων Υπηρεσιών Έρευνας και Διάσωσης και την προστασία του θαλασσίου περιβάλλοντος, επιφέροντας θετικές επιπτώσεις σε αυτόν τον ΠΣ.</p>
Μετάβαση σε μια κυκλική οικονομία, συμπεριλαμβανομένης της πρόληψης δημιουργίας αποβλήτων και της ανακύκλωσης		X	<p>Η Δράση στηρίζεται από παρεμβάσεις που λόγω της φύσης τους, δεν σχετίζονται με αρνητικές άμεσες και πρωτογενείς έμμεσες επιπτώσεις σε αυτόν τον ΠΣ στον συνολικό κύκλο ζωής τους.</p>
Πρόληψη και έλεγχος της ρύπανσης		X	<p>Η Δράση στηρίζεται από παρεμβάσεις οι οποίες λόγω της φύσης τους, δεν σχετίζονται με αρνητικές άμεσες και πρωτογενείς έμμεσες επιπτώσεις σε αυτόν τον ΠΣ στον συνολικό κύκλο ζωής τους.</p> <p>Η Δράση αποσκοπεί στην βελτίωση της ασφάλεια στη θάλασσα, τη λιμενική και ναυτιλιακή ασφάλεια, την προστασία του περιβάλλοντος και την ετοιμότητα σε περίπτωση ρύπανσης, επιφέροντας θετικές επιπτώσεις σε αυτόν τον ΠΣ.</p>
Προστασία και αποκατάσταση της βιοποικιλότητας και των οικοσυστημάτων		X	<p>Η Δράση στηρίζεται από παρεμβάσεις οι οποίες λόγω της φύσης τους, δεν σχετίζονται με αρνητικές άμεσες και πρωτογενείς έμμεσες επιπτώσεις σε αυτόν τον περιβαλλοντικό στόχο στον συνολικό κύκλο ζωής τους.</p> <p>Η ενίσχυση της ασφάλειας της ναυσιπλοΐας αναμένεται να έχει μικρής έντασης θετικές επιπτώσεις στη χερσαία και θαλάσσια</p>



ΓΙΑ ΚΑΘΕΝΑΝ ΑΠΟ ΤΟΥΣ ΠΑΡΑΚΑΤΩ ΠΕΡΙΒΑΛΛΟΝΤΙΚΟΥΣ ΣΤΟΧΟΥΣ ΑΠΑΙΤΕΙΤΑΙ ΟΥΣΙΑΣΤΙΚΗ ΑΞΙΟΛΟΓΗΣΗ ΤΟΥ ΤΥΠΟΥ ΔΡΑΣΗΣ ΩΣ ΠΡΟΣ ΤΗ ΜΗ ΠΡΟΚΛΗΣΗ ΣΗΜΑΝΤΙΚΗΣ ΒΛΑΒΗΣ;	ΝΑΙ	ΟΧΙ	ΣΥΝΤΟΜΗ ΑΙΤΙΟΛΟΓΗΣΗ ΕΑΝ ΕΧΕΙ ΕΠΙΛΕΓΕΙ ΤΟ «ΟΧΙ»
			βιοποικιλότητα λόγω μείωσης ατυχημάτων και τη βελτίωση της ετοιμότητας σε περίπτωση ρύπανσης.

II. ΓΙΑ ΤΟΥΣ ΠΕΡΙΒΑΛΛΟΝΤΙΚΟΥΣ ΣΤΟΧΟΥΣ ΠΟΥ ΠΡΟΣΔΙΟΡΙΣΤΗΚΑΝ ΟΤΙ ΑΠΑΙΤΟΥΝ ΟΥΣΙΑΣΤΙΚΗ ΑΞΙΟΛΟΓΗΣΗ ΣΤΟ ΑΝΩΘΕΝ ΤΜΗΜΑ 1, ΑΠΑΝΤΗΣΤΕ ΣΤΙΣ ΠΑΡΑΚΑΤΩ ΕΡΩΤΗΣΕΙΣ ΓΙΑ ΚΑΘΕ ΣΧΕΤΙΚΟ ΜΕΤΡΟ:

ΕΡΩΤΗΣΕΙΣ	ΟΧΙ	ΟΥΣΙΑΣΤΙΚΗ ΑΙΤΙΟΛΟΓΗΣΗ
Μετριασμός της κλιματικής αλλαγής: Αναμένεται να οδηγήσει το μέτρο σε σημαντικές εκπομπές αερίων του θερμοκηπίου;		
Προσαρμογή στην κλιματική αλλαγή: Αναμένεται να οδηγήσει το μέτρο σε αυξημένο αρνητικό αντίκτυπο των πραγματικών και των αναμενόμενων κλιματικών συνθηκών στο ίδιο το μέτρο ή σε ανθρώπους, φυσικούς πόρους ή περιουσιακά στοιχεία;		
Βιώσιμη χρήση και προστασία των υδάτινων και των θαλάσσιων πόρων: το μέτρο αναμένεται να είναι επιβαρυντικό: i) για την καλή κατάσταση ή για το καλό οικολογικό δυναμικό των υδατικών συστημάτων, συμπεριλαμβανομένων των επιφανειακών και των υπόγειων υδάτων, ή ii) για την καλή περιβαλλοντική κατάσταση των θαλάσσιων υδάτων;		
Μετάβαση σε κυκλική οικονομία, συμπεριλαμβανομένης της πρόληψης δημιουργίας αποβλήτων και της ανακύκλωσης: το μέτρο αναμένεται: i) να οδηγήσει σε σημαντική αύξηση της παραγωγής, της αποτέφρωσης ή της διάθεσης αποβλήτων, με εξαίρεση την αποτέφρωση μη ανακυκλώσιμων επικίνδυνων αποβλήτων· ή ii) να οδηγήσει σε σημαντικές ανεπάρκειες ως προς την άμεση ή έμμεση χρήση οποιουδήποτε φυσικού πόρου σε οποιοδήποτε στάδιο του κύκλου ζωής του, οι οποίες δεν ελαχιστοποιούνται με επαρκή μέτρα ή iii) να προκαλέσει σημαντική και μακροπρόθεσμη βλάβη στο περιβάλλον ως προς την κυκλική οικονομία;		
Πρόληψη και έλεγχος της ρύπανσης: αναμένεται να οδηγήσει το μέτρο σε σημαντική αύξηση των εκπομπών ρύπων στην ατμόσφαιρα, στα ύδατα ή στο έδαφος;		
Προστασία και αποκατάσταση της βιοποικιλότητας και των οικοσυστημάτων: το μέτρο αναμένεται να είναι: i) σε σημαντικό βαθμό επιβαρυντικό για την καλή κατάσταση και την ανθεκτικότητα των οικοσυστημάτων, ή ii) επιβαρυντικό για την κατάσταση διατήρησης οικοτόπων και ειδών, συμπεριλαμβανομένων όσων είναι ενωσιακού ενδιαφέροντος;		



ΕΠ - ΥΜΕΠΕΡΑΑ
ΕΠΙΧΕΙΡΗΣΙΑΚΟ ΠΡΟΓΡΑΜΜΑ
Υποδομές Μεταφορών,
Περιβάλλον και Αειφόρος Ανάπτυξη

5.19 Δράση 9.2 Συστήματα αεροναυτιλίας

213 – ΣΥΣΤΗΜΑΤΑ ΑΣΦΑΛΕΙΑΣ ΑΕΡΟΝΑΥΤΙΛΙΑΣ- Δράση 9.2 Συστήματα αεροναυτιλίας

Σύντομη περιγραφή παρεμβάσεων:

- 9.2.1 Προμήθεια και εγκατάσταση συστημάτων επιτήρησης για την εξυπηρέτηση των αναγκών των Υπηρεσιών ελέγχου εναέριας κυκλοφορίας Τερματικής Περιοχής Αεροδρομίου (TAR) και διαδρομής (EN-ROUTE)
- 9.2.2 Νέα έργα συστημάτων Ασφάλειας Αεροναυτιλίας

Κατάλογος σημείων ελέγχου ως προς τη μη πρόκληση σημαντικής βλάβης

I. ΓΙΑ ΚΑΘΕ ΜΕΤΡΟ, ΠΑΡΑΚΑΛΕΙΣΘΕ ΝΑ ΑΝΑΦΕΡΕΤΕ ΠΟΙΟΙ ΑΠΟ ΤΟΥΣ ΠΑΡΑΚΑΤΩ ΠΕΡΙΒΑΛΛΟΝΤΙΚΟΥΣ ΣΤΟΧΟΥΣ, ΟΠΩΣ ΟΡΙΖΟΝΤΑΙ ΣΤΟ ΑΡΘΡΟ 17 ΤΟΥ ΚΑΝΟΝΙΣΜΟΥ ΠΕΡΙ ΤΑΞΙΝΟΜΙΑΣ, ΕΝΔΕΧΕΤΑΙ ΝΑ ΕΠΗΡΕΑΣΤΟΥΝ ΑΠΟ ΤΟ ΜΕΤΡΟ, ΠΡΟΚΕΙΜΕΝΟΥ ΝΑ ΠΕΡΙΟΡΙΣΤΟΥΝ ΤΑ ΕΡΩΤΗΜΑΤΑ ΤΑ ΟΠΟΙΑ ΘΑ ΠΡΕΠΕΙ ΝΑ ΑΠΑΝΤΗΘΟΥΝ ΣΤΟ ΕΠΟΜΕΝΟ ΤΜΗΜΑ:

ΓΙΑ ΚΑΘΕΝΑΝ ΑΠΟ ΤΟΥΣ ΠΑΡΑΚΑΤΩ ΠΕΡΙΒΑΛΛΟΝΤΙΚΟΥΣ ΣΤΟΧΟΥΣ ΑΠΑΙΤΕΙΤΑΙ ΟΥΣΙΑΣΤΙΚΗ ΑΞΙΟΛΟΓΗΣΗ ΤΟΥ ΤΥΠΟΥ ΔΡΑΣΗΣ ΩΣ ΠΡΟΣ ΤΗ ΜΗ ΠΡΟΚΛΗΣΗ ΣΗΜΑΝΤΙΚΗΣ ΒΛΑΒΗΣ;	ΝΑΙ	ΟΧΙ	ΣΥΝΤΟΜΗ ΑΙΤΙΟΛΟΓΗΣΗ ΕΑΝ ΕΧΕΙ ΕΠΙΛΕΓΕΙ ΤΟ «ΟΧΙ»
Μετριασμός της κλιματικής αλλαγής		X	Η Δράση 9.2 στηρίζεται από παρεμβάσεις οι οποίες λόγω της φύσης τους, δεν σχετίζονται με αρνητικές άμεσες και πρωτογενείς έμμεσες επιπτώσεις σε αυτόν τον ΠΣ στο συνολικό κύκλο ζωής τους. Η δράση στοχεύει στην ενίσχυση της ασφάλειας της αεροναυτιλίας μέσω προμήθειας και εγκατάστασης σύγχρονων συστημάτων διαχείρισης της εναέριας κυκλοφορίας που θα συνεισφέρουν στη μείωση των εκπομπών CO ₂ (καλύτερος σχεδιασμός πτήσεων, βελτίωση των διαδρομών, μείωση χρόνου ASMA [Arrival Sequencing and Metering Area (Περιοχή ακολουθίας και μέτρησης αφίξεων)], κλπ.), επιφέροντας μικρής έντασης θετικές επιπτώσεις σε αυτόν τον ΠΣ.
Προσαρμογή στην κλιματική αλλαγή		X	Η Δράση 9.2 στηρίζεται από παρεμβάσεις οι οποίες λόγω της φύσης τους, έχουν αμελητέο προβλέψιμο αντίκτυπο σε αυτόν τον ΠΣ, λαμβανομένων υπόψη τόσο των άμεσων όσο και των πρωτογενών έμμεσων επιπτώσεων σε ολόκληρο τον κύκλο ζωής.
Βιώσιμη χρήση και προστασία των υδάτινων και των θαλάσσιων πόρων		X	Η Δράση 9.2 στηρίζεται από παρεμβάσεις οι οποίες λόγω της φύσης τους, έχουν αμελητέο προβλέψιμο αντίκτυπο σε αυτόν τον ΠΣ, λαμβανομένων υπόψη

ΓΙΑ ΚΑΘΕΝΑ ΑΠΟ ΤΟΥΣ ΠΑΡΑΚΑΤΩ ΠΕΡΙΒΑΛΛΟΝΤΙΚΟΥΣ ΣΤΟΧΟΥΣ ΑΠΑΙΤΕΙΤΑΙ ΟΥΣΙΑΣΤΙΚΗ ΑΞΙΟΛΟΓΗΣΗ ΤΟΥ ΤΥΠΟΥ ΔΡΑΣΗΣ ΩΣ ΠΡΟΣ ΤΗ ΜΗ ΠΡΟΚΛΗΣΗ ΣΗΜΑΝΤΙΚΗΣ ΒΛΑΒΗΣ;	ΝΑΙ	ΟΧΙ	ΣΥΝΤΟΜΗ ΑΙΤΙΟΛΟΓΗΣΗ ΕΑΝ ΕΧΕΙ ΕΠΙΛΕΓΕΙ ΤΟ «ΟΧΙ»
			<p>τόσο των άμεσων όσο και των πρωτογενών έμμεσων επιπτώσεων σε ολόκληρο τον κύκλο ζωής.</p> <p>Η εγκατάσταση σύγχρονων συστημάτων διαχείρισης της εναέριας κυκλοφορίας αναμένεται να βελτιώσουν την ασφάλεια αεροπλοΐας και τη μείωση ατυχημάτων σε ξηρά και θάλασσα, συνεισφέροντας θετικά στον ΠΣ.</p>
Μετάβαση σε μια κυκλική οικονομία, συμπεριλαμβανομένης της πρόληψης δημιουργίας αποβλήτων και της ανακύκλωσης		X	<p>Η Δράση 9.2 στηρίζεται από παρεμβάσεις οι οποίες λόγω της φύσης τους, έχουν αμελητέο προβλέψιμο αντίκτυπο σε αυτόν τον ΠΣ, λαμβανομένων υπόψη τόσο των άμεσων όσο και των πρωτογενών έμμεσων επιπτώσεων σε ολόκληρο τον κύκλο ζωής.</p>
Πρόληψη και έλεγχος της ρύπανσης		X	<p>Η Δράση 9.2 στηρίζεται από παρεμβάσεις οι οποίες λόγω της φύσης τους, έχουν αμελητέο προβλέψιμο αντίκτυπο σε αυτόν τον ΠΣ, λαμβανομένων υπόψη τόσο των άμεσων όσο και των πρωτογενών έμμεσων επιπτώσεων σε ολόκληρο τον κύκλο ζωής.</p> <p>Η εγκατάσταση σύγχρονων συστημάτων διαχείρισης της εναέριας κυκλοφορίας αναμένεται να βελτιώσουν την ασφάλεια αεροπλοΐας και τη μείωση ατυχημάτων σε ξηρά και θάλασσα, συνεισφέροντας θετικά στον ΠΣ. Επιπλέον, η βελτίωση της διαχείρισης της εναέριας κυκλοφορίας θα συμβάλλει στη μείωση των εκπομπών αεροπορικού θορύβου.</p>
Προστασία και αποκατάσταση της βιοποικιλότητας και των οικοσυστημάτων		X	<p>Η Δράση στηρίζεται από παρεμβάσεις οι οποίες λόγω της φύσης τους, δεν σχετίζονται με αρνητικές άμεσες και πρωτογενείς έμμεσες επιπτώσεις σε αυτόν τον περιβαλλοντικό στόχο στον συνολικό κύκλο ζωής τους.</p> <p>Η βελτίωση της διαχείρισης της εναέριας κυκλοφορίας και η ενίσχυση της ασφάλειας της αεροπλοΐας αναμένεται να έχει μικρής έντασης θετικές επιπτώσεις στη βιοποικιλότητα λόγω μείωσης ατυχημάτων από προσκρούσεις πανίδας και ορνιθοπανίδας με αεροσκάφη.</p>

II. ΓΙΑ ΤΟΥΣ ΠΕΡΙΒΑΛΛΟΝΤΙΚΟΥΣ ΣΤΟΧΟΥΣ ΠΟΥ ΠΡΟΣΔΙΟΡΙΣΤΗΚΑΝ ΟΤΙ ΑΠΑΙΤΟΥΝ ΟΥΣΙΑΣΤΙΚΗ ΑΞΙΟΛΟΓΗΣΗ ΣΤΟ ΑΝΩΘΕΝ ΤΜΗΜΑ 1, ΑΠΑΝΤΗΣΤΕ ΣΤΙΣ ΠΑΡΑΚΑΤΩ ΕΡΩΤΗΣΕΙΣ ΓΙΑ ΚΑΘΕ ΣΧΕΤΙΚΟ ΜΕΤΡΟ:

ΕΡΩΤΗΣΕΙΣ	ΟΧΙ	ΟΥΣΙΑΣΤΙΚΗ ΑΙΤΙΟΛΟΓΗΣΗ
Μετριασμός της κλιματικής αλλαγής: Αναμένεται να οδηγήσει το μέτρο σε σημαντικές εκπομπές αερίων του θερμοκηπίου;		
Προσαρμογή στην κλιματική αλλαγή: Αναμένεται να οδηγήσει το μέτρο σε αυξημένο αρνητικό αντίκτυπο των πραγματικών και των αναμενόμενων κλιματικών συνθηκών στο ίδιο το μέτρο ή σε ανθρώπους, φυσικούς πόρους ή περιουσιακά στοιχεία;		
Βιώσιμη χρήση και προστασία των υδάτινων και των θαλάσσιων πόρων: το μέτρο αναμένεται να είναι επιβαρυντικό;		



ΕΡΩΤΗΣΕΙΣ	ΟΧΙ	ΟΥΣΙΑΣΤΙΚΗ ΑΙΤΙΟΛΟΓΗΣΗ
<p>i) για την καλή κατάσταση ή για το καλό οικολογικό δυναμικό των υδατικών συστημάτων, συμπεριλαμβανομένων των επιφανειακών και των υπόγειων υδάτων, ή</p> <p>ii) για την καλή περιβαλλοντική κατάσταση των θαλάσσιων υδάτων;</p>		
<p>Μετάβαση σε κυκλική οικονομία, συμπεριλαμβανομένης της πρόληψης δημιουργίας αποβλήτων και της ανακύκλωσης: το μέτρο αναμένεται:</p> <p>i) να οδηγήσει σε σημαντική αύξηση της παραγωγής, της αποτέφρωσης ή της διάθεσης αποβλήτων, με εξαίρεση την αποτέφρωση μη ανακυκλώσιμων επικίνδυνων αποβλήτων· ή</p> <p>ii) να οδηγήσει σε σημαντικές ανεπάρκειες ως προς την άμεση ή έμμεση χρήση οποιοδήποτε φυσικού πόρου σε οποιοδήποτε στάδιο του κύκλου ζωής του, οι οποίες δεν ελαχιστοποιούνται με επαρκή μέτρα ή</p> <p>iii) να προκαλέσει σημαντική και μακροπρόθεσμη βλάβη στο περιβάλλον ως προς την κυκλική οικονομία;</p>		
<p>Πρόληψη και έλεγχος της ρύπανσης: αναμένεται να οδηγήσει το μέτρο σε σημαντική αύξηση των εκπομπών ρύπων στην ατμόσφαιρα, στα ύδατα ή στο έδαφος;</p>		
<p>Προστασία και αποκατάσταση της βιοποικιλότητας και των οικοσυστημάτων: το μέτρο αναμένεται να είναι:</p> <p>i) σε σημαντικό βαθμό επιβαρυντικό για την καλή κατάσταση και την ανθεκτικότητα των οικοσυστημάτων, ή</p> <p>ii) επιβαρυντικό για την κατάσταση διατήρησης οικοτόπων και ειδών, συμπεριλαμβανομένων όσων είναι ενωσιακού ενδιαφέροντος;</p>		

5.20 Δράση 10 Τεχνική Βοήθεια -ΤΑΜΕΙΟ ΣΥΝΟΧΗΣ

214 –ΤΕΧΝΙΚΗ ΒΟΗΘΕΙΑ - Δράση 10 Τεχνική Βοήθεια -ΤΑΜΕΙΟ ΣΥΝΟΧΗΣ

Σύντομη περιγραφή παρεμβάσεων:

- 10.1 Δράσεις Τεχνικής Βοήθειας

Κατάλογος σημείων ελέγχου ως προς τη μη πρόκληση σημαντικής βλάβης

Ι. ΓΙΑ ΚΑΘΕ ΜΕΤΡΟ, ΠΑΡΑΚΑΛΕΙΣΘΕ ΝΑ ΑΝΑΦΕΡΕΤΕ ΠΟΙΟΙ ΑΠΟ ΤΟΥΣ ΠΑΡΑΚΑΤΩ ΠΕΡΙΒΑΛΛΟΝΤΙΚΟΥΣ ΣΤΟΧΟΥΣ, ΟΠΩΣ ΟΡΙΖΟΝΤΑΙ ΣΤΟ ΑΡΘΡΟ 17 ΤΟΥ ΚΑΝΟΝΙΣΜΟΥ ΠΕΡΙ ΤΑΞΙΝΟΜΙΑΣ, ΕΝΔΕΧΕΤΑΙ ΝΑ ΕΠΗΡΕΑΣΤΟΥΝ ΑΠΟ ΤΟ ΜΕΤΡΟ, ΠΡΟΚΕΙΜΕΝΟΥ ΝΑ ΠΕΡΙΟΡΙΣΤΟΥΝ ΤΑ ΕΡΩΤΗΜΑΤΑ ΤΑ ΟΠΟΙΑ ΘΑ ΠΡΕΠΕΙ ΝΑ ΑΠΑΝΤΗΘΟΥΝ ΣΤΟ ΕΠΟΜΕΝΟ ΤΜΗΜΑ:

ΓΙΑ ΚΑΘΕΝΑΝ ΑΠΟ ΤΟΥΣ ΠΑΡΑΚΑΤΩ ΠΕΡΙΒΑΛΛΟΝΤΙΚΟΥΣ ΣΤΟΧΟΥΣ ΑΠΑΙΤΕΙΤΑΙ ΟΥΣΙΑΣΤΙΚΗ ΑΞΙΟΛΟΓΗΣΗ ΤΟΥ ΤΥΠΟΥ ΔΡΑΣΗΣ ΩΣ ΠΡΟΣ ΤΗ ΜΗ ΠΡΟΚΛΗΣΗ ΣΗΜΑΝΤΙΚΗΣ ΒΛΑΒΗΣ;	ΝΑΙ	ΟΧΙ	ΣΥΝΤΟΜΗ ΑΙΤΙΟΛΟΓΗΣΗ ΕΑΝ ΕΧΕΙ ΕΠΙΛΕΓΕΙ ΤΟ «ΟΧΙ»
Μετριασμός της κλιματικής αλλαγής		X	Η Δράση 10 στηρίζεται από παρεμβάσεις, οι οποίες λόγω της φύσης τους, δεν σχετίζονται με αρνητικές άμεσες και πρωτογενείς έμμεσες επιπτώσεις σε αυτόν τον ΠΣ στον συνολικό κύκλο ζωής τους. Οι παρεμβάσεις αφορούν αποκλειστικά διοικητικές ενέργειες, ενέργειες εκπαίδευσης, επικοινωνίας και ενημέρωσης.
Προσαρμογή στην κλιματική αλλαγή		X	Η Δράση 10 στηρίζεται από παρεμβάσεις, οι οποίες δεν σχετίζονται με αρνητικές άμεσες και πρωτογενείς έμμεσες επιπτώσεις σε αυτόν τον ΠΣ στον συνολικό κύκλο ζωής τους. Οι παρεμβάσεις αφορούν αποκλειστικά διοικητικές ενέργειες, ενέργειες εκπαίδευσης, επικοινωνίας και ενημέρωσης.
Βιώσιμη χρήση και προστασία των υδάτινων και των θαλάσσιων πόρων		X	Η Δράση 10 στηρίζεται από παρεμβάσεις, οι οποίες δεν σχετίζονται με αρνητικές άμεσες και πρωτογενείς έμμεσες επιπτώσεις σε αυτόν τον ΠΣ στον συνολικό κύκλο ζωής τους. Οι παρεμβάσεις αφορούν αποκλειστικά διοικητικές ενέργειες, ενέργειες εκπαίδευσης, επικοινωνίας και ενημέρωσης.



ΓΙΑ ΚΑΘΕΝΑΝ ΑΠΟ ΤΟΥΣ ΠΑΡΑΚΑΤΩ ΠΕΡΙΒΑΛΛΟΝΤΙΚΟΥΣ ΣΤΟΧΟΥΣ ΑΠΑΙΤΕΙΤΑΙ ΟΥΣΙΑΣΤΙΚΗ ΑΞΙΟΛΟΓΗΣΗ ΤΟΥ ΤΥΠΟΥ ΔΡΑΣΗΣ ΩΣ ΠΡΟΣ ΤΗ ΜΗ ΠΡΟΚΛΗΣΗ ΣΗΜΑΝΤΙΚΗΣ ΒΛΑΒΗΣ;	ΝΑΙ	ΟΧΙ	ΣΥΝΤΟΜΗ ΑΙΤΙΟΛΟΓΗΣΗ ΕΑΝ ΕΧΕΙ ΕΠΙΛΕΓΕΙ ΤΟ «ΟΧΙ»
Μετάβαση σε μια κυκλική οικονομία		X	Η Δράση 10 στηρίζεται από παρεμβάσεις, οι οποίες δεν σχετίζονται με αρνητικές άμεσες και πρωτογενείς έμμεσες επιπτώσεις σε αυτόν τον ΠΣ στον συνολικό κύκλο ζωής τους. Οι παρεμβάσεις αφορούν αποκλειστικά διοικητικές ενέργειες, ενέργειες εκπαίδευσης, επικοινωνίας και ενημέρωσης.
Πρόληψη και έλεγχος της ρύπανσης		X	Η Δράση 10 στηρίζεται από παρεμβάσεις, οι οποίες δεν σχετίζονται με αρνητικές άμεσες και πρωτογενείς έμμεσες επιπτώσεις σε αυτόν τον ΠΣ στον συνολικό κύκλο ζωής τους. Οι παρεμβάσεις αφορούν αποκλειστικά διοικητικές ενέργειες, ενέργειες εκπαίδευσης, επικοινωνίας και ενημέρωσης.
Προστασία και αποκατάσταση της βιοποικιλότητας και των οικοσυστημάτων		X	Η Δράση 10 στηρίζεται από παρεμβάσεις, οι οποίες δεν σχετίζονται με αρνητικές άμεσες και πρωτογενείς έμμεσες επιπτώσεις σε αυτόν τον ΠΣ στον συνολικό κύκλο ζωής τους. Οι παρεμβάσεις αφορούν αποκλειστικά διοικητικές ενέργειες, ενέργειες εκπαίδευσης, επικοινωνίας και ενημέρωσης.

II. ΓΙΑ ΤΟΥΣ ΠΕΡΙΒΑΛΛΟΝΤΙΚΟΥΣ ΣΤΟΧΟΥΣ ΠΟΥ ΠΡΟΣΔΙΟΡΙΣΤΗΚΑΝ ΟΤΙ ΑΠΑΙΤΟΥΝ ΟΥΣΙΑΣΤΙΚΗ ΑΞΙΟΛΟΓΗΣΗ ΣΤΟ ΑΝΩΘΕΝ ΤΜΗΜΑ 1, ΑΠΑΝΤΗΣΤΕ ΣΤΙΣ ΠΑΡΑΚΑΤΩ ΕΡΩΤΗΣΕΙΣ ΓΙΑ ΚΑΘΕ ΣΧΕΤΙΚΟ ΜΕΤΡΟ:

ΕΡΩΤΗΣΕΙΣ	ΟΧΙ	ΟΥΣΙΑΣΤΙΚΗ ΑΙΤΙΟΛΟΓΗΣΗ
Μετριασμός της κλιματικής αλλαγής: Αναμένεται να οδηγήσει το μέτρο σε σημαντικές εκπομπές αερίων του θερμοκηπίου;		
Προσαρμογή στην κλιματική αλλαγή: Αναμένεται να οδηγήσει το μέτρο σε αυξημένο αρνητικό αντίκτυπο των πραγματικών και των αναμενόμενων κλιματικών συνθηκών στο ίδιο το μέτρο ή σε ανθρώπους, φυσικούς πόρους ή περιουσιακά στοιχεία;		
Βιώσιμη χρήση και προστασία των υδάτινων και των θαλάσσιων πόρων: το μέτρο αναμένεται να είναι επιβαρυντικό: i) για την καλή κατάσταση ή για το καλό οικολογικό δυναμικό των υδατικών συστημάτων, συμπεριλαμβανομένων των επιφανειακών και των υπόγειων υδάτων, ή ii) για την καλή περιβαλλοντική κατάσταση των θαλάσσιων υδάτων;		
Μετάβαση σε κυκλική οικονομία, συμπεριλαμβανομένης της πρόληψης δημιουργίας αποβλήτων και της ανακύκλωσης: το μέτρο αναμένεται: i) να οδηγήσει σε σημαντική αύξηση της παραγωγής, της αποτέφρωσης ή της διάθεσης αποβλήτων, με εξαίρεση την αποτέφρωση μη ανακυκλώσιμων επικίνδυνων αποβλήτων· ή		



ΕΡΩΤΗΣΕΙΣ	ΟΧΙ	ΟΥΣΙΑΣΤΙΚΗ ΑΙΤΙΟΛΟΓΗΣΗ
ii) να οδηγήσει σε σημαντικές ανεπαρκείες ως προς την άμεση ή έμμεση χρήση οποιοδήποτε φυσικού πόρου σε οποιοδήποτε στάδιο του κύκλου ζωής του, οι οποίες δεν ελαχιστοποιούνται με επαρκή μέτρα ή iii) να προκαλέσει σημαντική και μακροπρόθεσμη βλάβη στο περιβάλλον ως προς την κυκλική οικονομία;		
Πρόληψη και έλεγχος της ρύπανσης: αναμένεται να οδηγήσει το μέτρο σε σημαντική αύξηση των εκπομπών ρύπων στην ατμόσφαιρα, στα ύδατα ή στο έδαφος;		
Προστασία και αποκατάσταση της βιοποικιλότητας και των οικοσυστημάτων: το μέτρο αναμένεται να είναι: i) σε σημαντικό βαθμό επιβαρυντικό για την καλή κατάσταση και την ανθεκτικότητα των οικοσυστημάτων, ή ii) επιβαρυντικό για την κατάσταση διατήρησης οικοτόπων και ειδών, συμπεριλαμβανομένων όσων είναι ενωσιακού ενδιαφέροντος;		

5.21 Δράση 11 Τεχνική Βοήθεια - ΕΤΠΑ

214 – ΤΕΧΝΙΚΗ ΒΟΗΘΕΙΑ - Δράση 11 Τεχνική Βοήθεια -ΕΤΠΑ

Σύντομη περιγραφή παρεμβάσεων:

- 11.1 Δράσεις Τεχνικής Βοήθειας / ΜΕΤ
- 11.2 Δράσεις Τεχνικής Βοήθειας / ΛΑΠ

Κατάλογος σημείων ελέγχου ως προς τη μη πρόκληση σημαντικής βλάβης

Ι. ΓΙΑ ΚΑΘΕ ΜΕΤΡΟ, ΠΑΡΑΚΑΛΕΙΣΘΕ ΝΑ ΑΝΑΦΕΡΕΤΕ ΠΟΙΟΙ ΑΠΟ ΤΟΥΣ ΠΑΡΑΚΑΤΩ ΠΕΡΙΒΑΛΛΟΝΤΙΚΟΥΣ ΣΤΟΧΟΥΣ, ΟΠΩΣ ΟΡΙΖΟΝΤΑΙ ΣΤΟ ΑΡΘΡΟ 17 ΤΟΥ ΚΑΝΟΝΙΣΜΟΥ ΠΕΡΙ ΤΑΞΙΝΟΜΙΑΣ, ΕΝΔΕΧΕΤΑΙ ΝΑ ΕΠΗΡΕΑΣΤΟΥΝ ΑΠΟ ΤΟ ΜΕΤΡΟ, ΠΡΟΚΕΙΜΕΝΟΥ ΝΑ ΠΕΡΙΟΡΙΣΤΟΥΝ ΤΑ ΕΡΩΤΗΜΑΤΑ ΤΑ ΟΠΟΙΑ ΘΑ ΠΡΕΠΕΙ ΝΑ ΑΠΑΝΤΗΘΟΥΝ ΣΤΟ ΕΠΟΜΕΝΟ ΤΜΗΜΑ:

ΓΙΑ ΚΑΘΕΝΑΝ ΑΠΟ ΤΟΥΣ ΠΑΡΑΚΑΤΩ ΠΕΡΙΒΑΛΛΟΝΤΙΚΟΥΣ ΣΤΟΧΟΥΣ ΑΠΑΙΤΕΙΤΑΙ ΟΥΣΙΑΣΤΙΚΗ ΑΞΙΟΛΟΓΗΣΗ ΤΟΥ ΤΥΠΟΥ ΔΡΑΣΗΣ ΩΣ ΠΡΟΣ ΤΗ ΜΗ ΠΡΟΚΛΗΣΗ ΣΗΜΑΝΤΙΚΗΣ ΒΛΑΒΗΣ;	ΝΑΙ	ΟΧΙ	ΣΥΝΤΟΜΗ ΑΙΤΙΟΛΟΓΗΣΗ ΕΑΝ ΕΧΕΙ ΕΠΙΛΕΓΕΙ ΤΟ «ΟΧΙ»
Μετριασμός της κλιματικής αλλαγής		X	Η Δράση 11 στηρίζεται από παρεμβάσεις, οι οποίες λόγω της φύσης τους, δεν σχετίζονται με αρνητικές άμεσες και πρωτογενείς έμμεσες επιπτώσεις σε αυτόν τον ΠΣ στον συνολικό κύκλο ζωής τους. Οι παρεμβάσεις αφορούν αποκλειστικά διοικητικές ενέργειες, ενέργειες επικοινωνίας, εκπαίδευσης και κατάρτισης.
Προσαρμογή στην κλιματική αλλαγή		X	Η Δράση 11 στηρίζεται από παρεμβάσεις, οι οποίες λόγω της φύσης τους, δεν σχετίζονται με αρνητικές άμεσες και πρωτογενείς έμμεσες επιπτώσεις σε αυτόν τον ΠΣ στον συνολικό κύκλο ζωής τους. Οι παρεμβάσεις αφορούν αποκλειστικά διοικητικές ενέργειες, ενέργειες επικοινωνίας, εκπαίδευσης και κατάρτισης.
Βιώσιμη χρήση και προστασία των υδάτινων και των θαλάσσιων πόρων		X	Η Δράση 11 στηρίζεται από παρεμβάσεις, οι οποίες λόγω της φύσης τους, δεν σχετίζονται με αρνητικές άμεσες και πρωτογενείς έμμεσες



ΓΙΑ ΚΑΘΕΝΑΝ ΑΠΟ ΤΟΥΣ ΠΑΡΑΚΑΤΩ ΠΕΡΙΒΑΛΛΟΝΤΙΚΟΥΣ ΣΤΟΧΟΥΣ ΑΠΑΙΤΕΙΤΑΙ ΟΥΣΙΑΣΤΙΚΗ ΑΞΙΟΛΟΓΗΣΗ ΤΟΥ ΤΥΠΟΥ ΔΡΑΣΗΣ ΩΣ ΠΡΟΣ ΤΗ ΜΗ ΠΡΟΚΛΗΣΗ ΣΗΜΑΝΤΙΚΗΣ ΒΛΑΒΗΣ;	ΝΑΙ	ΟΧΙ	ΣΥΝΤΟΜΗ ΑΙΤΙΟΛΟΓΗΣΗ ΕΑΝ ΕΧΕΙ ΕΠΙΛΕΓΕΙ ΤΟ «ΟΧΙ»
			επιπτώσεις σε αυτόν τον ΠΣ στον συνολικό κύκλο ζωής τους. Οι παρεμβάσεις αφορούν αποκλειστικά διοικητικές ενέργειες, ενέργειες επικοινωνίας, εκπαίδευσης και κατάρτισης.
Μετάβαση σε μια κυκλική οικονομία		X	Η Δράση 11 στηρίζεται από παρεμβάσεις, οι οποίες λόγω της φύσης τους, δεν σχετίζονται με αρνητικές άμεσες και πρωτογενείς έμμεσες επιπτώσεις σε αυτόν τον ΠΣ στον συνολικό κύκλο ζωής τους. Οι παρεμβάσεις αφορούν αποκλειστικά διοικητικές ενέργειες, ενέργειες επικοινωνίας, εκπαίδευσης και κατάρτισης.
Πρόληψη και έλεγχος της ρύπανσης		X	Η Δράση 11 στηρίζεται από παρεμβάσεις, οι οποίες λόγω της φύσης τους, δεν σχετίζονται με αρνητικές άμεσες και πρωτογενείς έμμεσες επιπτώσεις σε αυτόν τον ΠΣ στον συνολικό κύκλο ζωής τους. Οι παρεμβάσεις αφορούν αποκλειστικά διοικητικές ενέργειες, ενέργειες επικοινωνίας, εκπαίδευσης και κατάρτισης.
Προστασία και αποκατάσταση της βιοποικιλότητας και των οικοσυστημάτων		X	Η Δράση 11 στηρίζεται από παρεμβάσεις, οι οποίες λόγω της φύσης τους, δεν σχετίζονται με αρνητικές άμεσες και πρωτογενείς έμμεσες επιπτώσεις σε αυτόν τον ΠΣ στον συνολικό κύκλο ζωής τους. Οι παρεμβάσεις αφορούν αποκλειστικά διοικητικές ενέργειες, ενέργειες επικοινωνίας, εκπαίδευσης και κατάρτισης.

II. ΓΙΑ ΤΟΥΣ ΠΕΡΙΒΑΛΛΟΝΤΙΚΟΥΣ ΣΤΟΧΟΥΣ ΠΟΥ ΠΡΟΣΔΙΟΡΙΣΤΗΚΑΝ ΟΤΙ ΑΠΑΙΤΟΥΝ ΟΥΣΙΑΣΤΙΚΗ ΑΞΙΟΛΟΓΗΣΗ ΣΤΟ ΑΝΩΘΕΝ ΤΜΗΜΑ 1, ΑΠΑΝΤΗΣΤΕ ΣΤΙΣ ΠΑΡΑΚΑΤΩ ΕΡΩΤΗΣΕΙΣ ΓΙΑ ΚΑΘΕ ΣΧΕΤΙΚΟ ΜΕΤΡΟ:

ΕΡΩΤΗΣΕΙΣ	ΟΧΙ	ΟΥΣΙΑΣΤΙΚΗ ΑΙΤΙΟΛΟΓΗΣΗ
Μετριασμός της κλιματικής αλλαγής: Αναμένεται να οδηγήσει το μέτρο σε σημαντικές εκπομπές αερίων του θερμοκηπίου;		
Προσαρμογή στην κλιματική αλλαγή: Αναμένεται να οδηγήσει το μέτρο σε αυξημένο αρνητικό αντίκτυπο των πραγματικών και των αναμενόμενων κλιματικών συνθηκών στο ίδιο το μέτρο ή σε ανθρώπους, φυσικούς πόρους ή περιουσιακά στοιχεία;		
Βιώσιμη χρήση και προστασία των υδάτινων και των θαλάσσιων πόρων: το μέτρο αναμένεται να είναι επιβαρυντικό: i) για την καλή κατάσταση ή για το καλό οικολογικό δυναμικό των υδατικών συστημάτων, συμπεριλαμβανομένων των επιφανειακών και των υπόγειων υδάτων, ή		



ΕΡΩΤΗΣΕΙΣ	ΟΧΙ	ΟΥΣΙΑΣΤΙΚΗ ΑΙΤΙΟΛΟΓΗΣΗ
ii) για την καλή περιβαλλοντική κατάσταση των θαλασσιών υδάτων;		
Μετάβαση σε κυκλική οικονομία, συμπεριλαμβανομένης της πρόληψης δημιουργίας αποβλήτων και της ανακύκλωσης: το μέτρο αναμένεται: i) να οδηγήσει σε σημαντική αύξηση της παραγωγής, της αποτέφρωσης ή της διάθεσης αποβλήτων, με εξαίρεση την αποτέφρωση μη ανακυκλώσιμων επικίνδυνων αποβλήτων ή ii) να οδηγήσει σε σημαντικές ανεπάρκειες ως προς την άμεση ή έμμεση χρήση οποιουδήποτε φυσικού πόρου σε οποιοδήποτε στάδιο του κύκλου ζωής του, οι οποίες δεν ελαχιστοποιούνται με επαρκή μέτρα ή iii) να προκαλέσει σημαντική και μακροπρόθεσμη βλάβη στο περιβάλλον ως προς την κυκλική οικονομία;		
Πρόληψη και έλεγχος της ρύπανσης: αναμένεται να οδηγήσει το μέτρο σε σημαντική αύξηση των εκπομπών ρύπων στην ατμόσφαιρα, στα ύδατα ή στο έδαφος;		
Προστασία και αποκατάσταση της βιοποικιλότητας και των οικοσυστημάτων: το μέτρο αναμένεται να είναι: i) σε σημαντικό βαθμό επιβαρυντικό για την καλή κατάσταση και την ανθεκτικότητα των οικοσυστημάτων, ή ii) επιβαρυντικό για την κατάσταση διατήρησης οικοτόπων και ειδών, συμπεριλαμβανομένων όσων είναι ενωσιακού ενδιαφέροντος;		

© LDK Consultants, 2022. All rights reserved.

“LDK Consultants” refers to the LDK Group of companies. Please see <https://ldk.gr/index.php/en/company/group-description.html> for details

